時報

民國念四年十二月念二日星期日

今日隨報附送圖畫時報一張

今天本報二大張本埠另加本埠增刊半張售國幣三分四厘

第一萬一千二百四十號

內政部登記證警字第三五二三號

時報廣告刊例

時報每星期日附送圖畫時報

定報價目 本國及日本一個月一元 三個月二元九角 六個月五元七角 九個月八元四角 全年十一元 南洋歐美一個月一元四角五分 三個月四元 六個月七元八角五分 九個月十一元一角五分 全年十四元

商務印書館輯印

續古逸叢書

續出四種 合售特價

敝館輯印續古逸叢書、先後已出三十五種、悉爲稀世祕笈、藝林爭相寶貴、近年續有所得、仍依前式景印、下列四種、全係天水舊槧、兼爲中土久佚之本、今已出版、嗜古者必以先睹爲快也、

四種合計十二冊 分裝四函

夾貢紙本 高市尺一尺二寸 寬市尺七寸二分

料半紙本 高市尺一尺 寬市尺六寸六分

紙張	定價	特價	國內郵費
夾貢紙本	六十七元	五十元	一元一角 單號一
料半紙本	五十一元	三十八元	九角二分

特價於廿五年二月底截止

第三十六種 樂善錄 十卷 三冊 宋刊本

宋李昌齡編、是書見於稗海、然係節錄、僅存二卷、是爲南宋理宗紹定重刊足本、所錄皆勸善懲惡、因果報應之談、徵引各書、如余氏出神記、燕閒錄、疑獄集、十生記、響應錄、因果錄、翊聖傳等、皆久經亡佚之書、賴此得窺其梗概、殊可寶也、

第三十七種 名公書判清明集 不分卷 五冊 宋刊本

是集所錄、爲宋世名臣朱子眞西山魏了翁諸人判牘、存戶婚一門、凡二十二目、曰立繼、曰戶絕、曰歸宗、曰分析、曰檢校、曰孤幼、曰女承分、曰遺囑、曰別宅子、曰義子、曰取贖、曰爭業、曰違法交易、曰僞冒交易、曰墳墓、曰屋宇、曰庫本、曰爭財、曰婚嫁、曰離、曰接腳夫、曰雇妾、可考見我國古代之民法、

第三十八種 武經七書 廿五卷 三冊 宋刊本

是書所括凡七種、（一）孫子三卷、（二）吳子二卷、（三）司馬法三卷、（四）唐太宗李衛公問對三卷、（五）尉繚子五卷、（六）黃石公三略三卷、（七）六韜六卷、宋神宗朝、以此七書頒行武學、何去非爲武學博士、受詔校刊、此編宋諱避至愼字、當是南宋初重刻元豐本、

第三十九種 搜神祕覽 三卷 一冊 宋刊本

宋章炳文撰、凡三卷、與陳氏解題馬氏通考宋史藝文志均合、惟吾國久佚、是編借自日本藪家、全書敍述神怪、蓋卽徐鉉稽神洪邁夷堅之類、宋諱避至敦字、蓋刊於光宗之世、目錄後有臨安府太廟前尹家書籍鋪刊行一行、蓋書棚本之至精者、

967

特價 本月底截止

財政部財政年鑑編纂處編

財政年鑑

四開本 二厚冊 定價十元

特價六元五角 郵費五角

內容分十五篇，首述財政概況，次述財務行政，以下分述關稅、鹽稅、統稅、國債等。首重數字圖表，大爲事實敍述。末附世界財政概況。

中國經濟年鑑二十四年續編 定價十四元 特價九元 郵費七角

實業部經濟年鑑編纂委員會編 本編內容共爲二十章，完全爲新的材料，與本年鑑第一回相銜接，兩書無重複，四開本，三厚冊。

考察歐美交通報告 定價十五元 特價十一元 郵費外加

交通部考察團編 內容分鐵路、郵電、民用航空、航政四編，於英、美、德、意四國敍述甚詳。並一一針對國情，爲切實之建議。都四十餘萬言，精裝一大冊。

商務印書館發行

988

上海麵粉交易所公告

查信大麵粉廠業已宣告清理本所除將該廠綠炮台商標停止買賣並撤銷共代用標準之資格已揭示市場外特再登報通告即希 公鑒

頌揚和縣劉縣長廣沛德政

吾和自劉公蒞任以來掃除積弊肅清煙賭[illegible]保甲長民衆同啓

中國賽馬會通告

玆因馬主人要求增加賽馬當經董事會議決於十二月二十五日二十六日舉行特別賽兩天但此期賽馬董事有權可以取銷之該期賽馬報名於本月二十一日下午七時截止此佈

書記譚雅聲啓

永安公司

冬季大減價

聖節種物有有價售
誕各禮應盡特出

今天星期日上午照常營業

綢緞部

金銀絲絨旗袍料 每件十元〇八角

織花絲絨旗袍料 每件七元半

各種冬節禮品特別便宜

文房部

各種自來墨水筆活動鉛筆今天特價再加贈品

康克令大號永遠保用筆每套廿四元

康克令26連美利堅元筆每套八元半

康克令女用自來水筆賤賣七元

博士牌眞空管筆賤賣四元二角半

美國羅施福牌眞空管筆三元

英國羅施福牌自來水筆每套五元五角

康克令大號眞空管筆每套廿四元

康克令美利堅樣筆每座六元二角半

康克令各種寫字樣筆特別賤賣

美國意輝白兩用筆一元五角

英國羅施福牌花桿筆三元

康克令18自來水筆每套十七元

康克令七用樣筆原價六十元賤賣卅元

博士牌自來水筆賤賣二元一角

英國意輝白學生筆一元三角

英國羅施福牌黑桿筆二元

疋頭部

新樣特種花呢 每尺一角八分至二角八分

華貴美麗花喬其絨

照碼對折

京蘇部

熊牌各珠羔毛絨線每團原價九角特價每只五角（一百磅賣完爲限）

發售預約

本月底截止

飲冰室合集

梁任公先生之全部著作依據初印本複校並與手稿校對

文集十六冊專集二十四冊共四十冊 定價四十元 預約只收二十元

三十二開本 厚報紙並裝精印 明年一月底及五月底全部出齊

清代筆記叢刊

全一百六十冊 合裝二十套八函 定價四十元 預約只收二十元

集有清一代筆記之大觀足資考訂事物及談助

櫻製賽宋紙精印 線裝袖珍本 明年一月底及四月底全部出齊

◆印有樣本贈閱◆

中華書局謹啓

（乙458）

優待定戶

▽▽編贈新書四冊▽▽

請速訂閱

新中華

內容大要

長篇論著 理論檢討 名人短傳 風土記

國際時事談話 譯作小說 參考資料

經濟談話 科學談話 隨筆 時聞輯要

國內外通訊 談藪 遊記 其他

本誌發刊以來，黽勉從事，差有成績，幸蒙各界不棄，多方匡助；或賜宏文，或承訂閱；輾轉介紹，籠譽有加。敝社敢不益圖奮勉，藉副盛情。現二卷已將告終，四卷開始在卽，除在各期內容力面更求充實外，特編適合時代要求之最新讀物四種，每種均在八萬字左右，裝訂精美，分別奉贈本誌各定戶，書名列下：

各國現行政制鳥瞰

白銀問題與中國貨幣政策

通俗法律講話

新進作家小說選

每冊零售一角 全年二十四冊定價二元四角 預定半年十二冊一元二角半

國內郵費免收

中華書局發行

（乙459）

先施公司

冬季大減價

各冬應精送物一賤
種至時美禮品律沽

今日星期上午九時起

全天照常營業

◁服飾部▷

嬰孩羊毛衣帽袴 每套四元〇五分

新式羊毛童衣 每套五元二角半

摩登高領外套 每件四元七角半

◁南茶部▷

花漆箱紅茶 每箱特價一元七角

白無花果 每磅九角 買一送一

◀四樓特闢▶

兒童世界

歡迎家長帶同子女共來參觀

高尚實惠的禮品

美哉此烟 久負盛名 餽贈親友 最受歡迎

紅錫包

盛

特備應時禮盒

美麗無比 不另取資

六听裝（每听五十支）

永泰和烟草股份有限公司總經銷

C1-312

英意邦交益緊張

英軍坦克車隊 秘密開往意屬

海陸軍六萬人駐埃及

◎開羅二十一日國民社電、今日自可靠方面得悉、英軍坦克車隊今日秘密開往意屬利比亞邊境、足證英意邦交愈趨緊張、此間觀察者估計埃及現有英國海陸軍六萬、

◎葡萄牙京城廿一日哈瓦斯社電、原駐直布羅陀港之英國本部艦隊、前於本月九日駛往附岸較遠之洋面、舉行演習、事後曾在此間寄碇數日、頃已開回直布羅陀矣、

◎倫敦二十一日國民社電、國會今日休會、明年一月四日再開、但在此休會期間、各議員將隨時預備應召、出席緊急會議、又電、英軍坦克車隊之目的地、現仍爲軍事上之秘密、惟聞該隊係開往沙漠間附近埃及西北部之「三角形地」、自意軍開始在利比亞集中後、大批英軍即向該處征發、據可靠消息、埃及現有英國海陸軍八萬五千人（十二萬人、此外尚有飛機一千架、完全戰時編制、又據沙漠方面今日來人談、英軍積極佈防已有數星期、現正忙於佈置、裝置鐵絲網及集中馬達化軍隊、埃及官場今日表示、埃及當局聲明以全力擁護英國、

阿東遜聖城西面惡戰

阿軍攻佔意軍哨營

▽……並奪獲坦克車多輛

雙方損失均重戰事未停

◎阿國京城二十一日哈瓦斯社電、本社特派員奧柴納訊、阿國梅北省省長阿雅拉軍、所統率之軍隊、昨在阿克遜聖城以西九十公里地方、與意軍發生激戰、攻佔意軍哨營兩處、並奪獲坦克車多輛、雙方損失其重、迄今晨戰事猶未停止云、

◎阿京二十一日路透電、阿軍今晨猛攻意軍前哨、雙方劇鬥在阿克森聖城之西惡戰、據揚消息、阿軍已奪回意軍防地二處、並擄獲坦克車十八架、機關鎗十架、迫擊砲二尊、據台西發來之最近消息、雙方肉搏二小時、意機不能助戰、因雙方軍隊相距極近也、又據阿方戰訊、意軍敗潰、陣亡者二百八十人、內有意國軍官暨兵士一百五十人、阿軍此役、顯欲進行其攻破阿克森聖城內面意軍右翼之計劃、

英法和平方案

羅馬方面未認夭折

法西斯最高行政會議 一月十八日重行召集

◎羅馬二十一日路透電、法西斯最高行政會昨夜十時集議考慮英法和平方案、至今晨十二時四十分延會、未獲任何決議、而定一月十八日重行集議、和平方案倫敦等處雖視爲業已夭折、但羅馬仍以爲生存、據負責發言人聲稱、「吾人未接該方案業經取銷之通報也」、該方案原由外交途徑傳達羅馬、意政府覆文或將照此辦法發出、故無公布之必要、最高行政會散會後、發表公報稱、意國決加緊抵制制裁、並稱、現悉在十二月十八日行政會詳細研究巴黎和平方案時、英國現已認爲無效云、最高行政會在歡呼聲中通過聲明「意國人民維護權利不可動搖的決心」之動議、並宣布意國決繼續趨向墨索里尼所指示國家命運之目的、又通過一決議案、宣布意國出產家現正利用目前限額所予之機會、使意國得達更大的經濟自給、此舉可脫離外人束縛云、

英艦隊如受意攻擊

地中海沿岸各國援英

英擬聲請國聯召集非常會議討論互助辦法 補充英法海軍合作談話

◎巴黎二十一日哈瓦斯社電、據本社外交訪員由負責方面探悉、英國政府係於本月初、向地中海沿岸各國、即西班牙・土耳其・希臘・南斯拉夫及羅馬尼亞五國、提出詢問、謂英國海軍若在地中海受意國海軍之襲擊、則各該國能否在海軍上援助英國、（羅馬尼亞雖非地中海沿岸國家、但與土・希・南三國、同係巴爾幹協商國、故英國亦加詢問、）西班牙如何答復、此間尚未獲悉、惟聞土・希・南・羅四國政府、則均已迅速答復、

切實聲明

準備實施國聯會盟約第十六條第三項所載之互助辦法矣、關於互助辦法各種技術問題、當由各關係國專家、從事磋商、藉以補充英法兩國間爲同一問題前所舉行之談話、按英法兩國談話之目的、即爲預防地中海英國艦隊受意國攻擊、而判定英法兩國海軍合作辦法者也、

英法合作

◎巴黎二十日哈瓦斯社電、據倫敦方面傳來之消息、關於國聯會盟約第十六條第三項所載明之互助辦法、英國政府曾向地中海沿岸各國、有所接洽、問其能否以實力相助、俾克應付未來之攻擊、法國外交、發言人、對於此項消息、既不證實、亦不否認、但謂英國政府、曾因地中海互助事宜、向法國提出問題、法國政府業於十月十八二十六兩日加以答覆矣云、（按法國政府曾在覆文中聲明、倘有一國、因實施制裁、致爲被制裁國所攻擊、則國聯會各會員國、均自動出而援助、但此項攻擊、若由被攻擊國單獨行動所引起、則當認爲一種新侵略行爲、僅能援引盟約第十六條第一項、）

互助問題

◎巴黎二十一日哈瓦斯社電、據本業報外交訪員探悉、英國政府現擬向國聯會提出各會員國爲實施盟約第十六條之規定而互助之問題、並擬聲請於一月十日左右、召集聯會行政院非常會議、專就此項問題、國聯會[illegible]能動員何種[illegible]、討論[illegible]、當可[illegible]、據[illegible]英法兩政府、相信此項步驟、對於意大利態度所可發生之影響、自必較此一切辦法尤爲重大也、（按盟約第十六條第三項云、行政院應將國聯會各會員國、對於擁護本盟約所應出之有效的海陸空軍、建議於各關係國政府、又第三項云、如破壞盟約國對於國聯會中之一會員國施行任何特殊辦法、應互相援助以制止之、並協同維護盟約任何會員國之軍隊經過其領域時、應取必要方法、予以假道之便利、）

英首相難久於位

艾登將繼任外相

◎倫敦二十一日哈瓦斯社電、據每日快報載稱、英國政局因英法和平方案引起風潮、首相鮑爾溫已難久於其位、聞其留任揆席、將僅以六個月爲度、屆時將以首相職務與保守黨領袖地位、一併讓諸財相張伯倫云、

◎倫敦二十日哈瓦斯社電、據本社訪員所知、霍爾外相辭職之後、不管部大臣艾登、繼任之望、頃已大見增加、目下大約暫由前外相奧斯丁（名）張伯倫（姓）爵士、出而担任、一俟明年一月初間、內閣改組時、即將任命艾登爲外務大臣、至由財相納維爾（名）張伯倫繼任外相一層、因其本人願意繼續管理度支、業已作爲罷論矣云、

倫敦海會開會十日

各國主張衝突愈益明顯

▲……現擬延至明年一月六日再開

◎倫敦廿日哈瓦斯社電、海軍會議各國代表團顧問、現擬乘耶穌聖誕節假期中、將英國提案、從新加以研究、屆時能否發現任何有益之點、殊可懷疑、觀於本日總委員會開會時情形之劇烈、日本反對該國提案、則此案有否繼續討論之價值、亦屬疑問、縱觀海會十日以來、並未獲得任何進步、唯一結果、厥爲各國主張衝突與意見紛歧之確切性質、愈益明顯而已、美國代表某君謂、「英國提案、現雖未被放棄、惟余殊未見海會能有何進展」云云、可於此語窺見一斑矣、

◎倫敦廿日哈瓦斯社電、海軍會議總委員會、頃於午後賡續開會、直至五時半始乃竣事、當決定延會至明年一月六日、並發表公報云、除第一日全體大會暨各國首席代表集會一次而外、總委員會先後在克拉倫斯大廈開會七次、經過情形至爲良好、各方「討論結果、均以質量的限制辦法、若能在某種形式之下、予以實施、實有重大價值、但關於實施方法、所當依據之原則、迄未作何決定、截至目前爲止、所討論者、重在量的限制問題、已有兩國提出方案、㈠日本主張採用「共同最高額」、㈡英國案、主張由各海軍國各將未來若干年之造艦程序、予以宣布、以冀達到限制軍備目的、以上兩案、均由總委員會從長討論、藉悉知其作爲量的限制基礎之可能、總委員會以爲海軍問題最佳之討論方式、乃將各種解決辦法、作一初步研究、藉以決定有否成立協定之可能」云云、

阿幣猛跌

◎阿國京城二十日哈瓦斯社電、據本社特派員奧柴納消息、阿幣泰勒匯價、本日跌、計自每泰勒合法郎九〇、跌至法郎八〇、其原因不外以下數端、即㈠意國飛機轟炸台西城、人心不安、㈡阿國所產咖啡、在法屬索布底港之市價、近日突見跌落、㈢皮革輸出減少、㈣倫敦市場銀價劇落、以上種種原因、皆足貶低阿幣泰勒匯價、而尤以第四項影響最大、但一般人以爲此種現象、猶有轉機可能、則以阿幣跌價之後、土產如皮革等貨物之出口、較爲有利、且因向內地購買土產之結果、必使泰勒之需要增加、屆時匯價自可隨之回漲也、

外籍記者在阿

跡近間諜

被逐出境

◎阿國京城廿一日哈瓦斯社電、某德國籍新聞記者、與某匈牙利籍醫師、人、在此間設有秘密無線電播音台、跡近間諜、頃被當局逐出境外、

五洲固本皂藥廠失愼

焚去製藥部份及小貨棧

徐家匯五洲固本皂藥廠製藥部份、於昨晨一時許忽告失愼、當經各救火會齊集施救、將火完全撲滅、查被燬房屋係製藥部份及下層小貨棧、其主要之製皂等部、均未波及、茲聞該廠決將製藥部份、暫移第二廠照常出品云、

拖欠日商貨款破控

益豐字號鄭仲帆在京弋獲

涉有關係之兩人押候併訊

福建路陶朱里十二號益豐字號、爲鄭仲良、鄭仲帆兄弟等所設、本年七月八日起迄九月七日之間、向塘沽路二十二號日商久孚洋行購貨大批羊毛物品、計値六萬九千二百八十元四角九分、均付以支票關條、乃到期不能兌現、而鄭氏昆仲等亦已避匿無蹤、經久孚洋行經理日人村川報告總巡捕房、請求緝究、由華探目[illegible]承辦、嗣著手偵查、直至最近始弋獲與此案涉有關係之紹興人徐如堯（住北山西路[illegible]里一五七號）一名、解送第一特院、聲請羈押在案、當時因捕房正在嚴緝主犯、故未提審、茲經徐如堯供出[illegible]、鄭仲良藏匿杭州三元坊六十五號同源綢緞洋貨號主鄭[illegible]處、鄭係鄭氏兄弟之父、當能知其下落、[illegible]二探員[illegible]公文前往、[illegible]於前日提解來滬、昨晨解送第一特區刑一庭、捕房律師錢恂九陳明前情、因須偵查、故請依刑訴法七十六條一〇一條准予羈押、繼由探員投陳拘捕情形、[illegible]供[illegible]、現[illegible]正備文咨請[illegible]

記者公會

今日開秋季大會

下午四時任大雅樓會畢聚餐 抽取精美贈品放映有聲電影

本市新聞記者公會、今日下午四時、假福州路浙江路口大雅樓菜館、舉行第四屆秋季會員大會、請市黨部市政府社會局代表出席指導、會員提案、[illegible]、會畢、大席聚餐、同時抽贈名人書畫國產物品、並放映有聲電影、以助餘興、濟濟一堂、定有一番盛況、

贈品一覽

本屆大會、經該會推員徵求名人書畫國產物品、連日送至該會者頗多精美之品、該會深致謝忱、茲將所得、以收到先後爲序、（[illegible]）

[illegible]

會員須知

赴會者憑會員證、聚餐費一元、[illegible]

名貴中外

妊娠丸

婦女經期不調 肚痛不育速服

太壽堂藥行

海狗丸

專治男子腎部虛弱腰膝酸軟

上海代理處

唐拾義藥廠　先施公司
濟華堂藥房　大陸公司
太和藥房　公達藥房

中外各埠均有代理

美容秘訣

黑大之女帽、配以印花之衣服、極爲美觀、市上至爲流行、若須眼部相配、增加美觀、則宜善爲應用眼皮香膏矣、如眼珠藍色者、於晚間用藍色之眼皮香膏、惟日中須與灰色眼珠者用灰色之眼皮香膏、棕色眼皮香膏則適合於棕、黑兩色眼珠者採用、

蜜絲佛陀

眼皮香膏

某詩人曾謂「眼部者靈魂之窗也」可見其重要矣、眼部若經修飾、則形較大而更有神情、於是增加不少美觀、故請自即日起注重眼部的修飾

請向永安公司購買

好萊塢女明星最愛用之蜜絲佛陀美容品

贈送免費美容券及小盒面粉

茲附上填就色素之表面部（十分）色素表寄請調和費美容券一冊、及小盒面粉一盒、

上海永安公司蜜絲佛陀容室

贈送免費美容券以本埠爲限

面色	眼	頭髮	皮膚	年歲
白　淡黃　棕	棕　黑	棕　黑	乾燥　有油	

姓名

住址

妹妹霜

上海大和大藥房出品

品質珍貴、香味幽雅、功能去斑除皺、嫩面護肌、常用此霜、長駐嬌顏、

分售處：各埠

五洲乳白魚肝油

味美無腥　營養豐富

地球麥精魚肝油

香甜適口　人人宜服

五洲藥房發行

一喊一聲「阿榮速走」

魯莽之盜

手人以繩索

住居滬西沈家浜四號內之農民余記堂、現年五十一歲、於前晚赴金家塘外甥家中、收得會洋二百數十元、歸家經過八字橋地方荒僻之處、突來四五人、攔阻去路、扭住搜刦、幸余[illegible]款藏在身畔、當時黑暗難辨、狂喊捕盜、若輩見事失敗、呼喚阿榮速走、事爲經巡邏[illegible]查悉、帶往曹家渡公安分局報告被刦情形、遂由偵緝分隊往查、將嫌疑犯王榮奎、（即阿榮廿二歲）王阿三（廿九歲）、王阿四（廿六歲）等三人、一併拿獲、帶回分局、經由譚分局長略訊一過、遂備文申解總局訊辦、

砂眼治療史

（秦錫藏醫師）

古代希臘及羅馬早以砂眼爲一種眼病、且亦有其種療法之考究、如紀元前四六〇—一八〇年Hippokrates對於砂眼用放血療法、法、棉毛摩擦粗糙而肥大之結膜面、或行切開放血是也、

砂眼之最引世人注意者、在一九世紀之初、即一八〇〇年、拿破崙指揮埃及遠征軍回歐時、其法之軍隊中、突發流行性之眼病、由此等軍隊而傳染而普及於全歐、於是砂眼傳染、亦獲新識、Adams氏於一八二〇年英國砂眼流行之記載上、謂英國有千患者、內砂眼而失明、又氏觀察六百九十一之患者中、兩眼失明者五十人、一眼失明者四十人、

然對如斯可怖之眼病、當時療法、最通行者爲瀉血法、並其他全身療法（如發汗・吐劑・下劑・及貼發疱膏等而已）瀉血法始於意大利Scrpa氏、由上瞼靜脈而行瀉血、其量以病症之輕重而加減之、重症、瀉血至一八〇〇—一七〇〇瓦、而陷人事不省者有之、或更多而致死亡者、之、

一八一五年亨利大學教授Tzondi氏、始論本療法之弊害、當時醫界始覺悟、代以清潔法及冷氣法、而毫無注意局部、在初期、急性者僅減輕疼痛及腫脹起見、而施以溫罨法或冷罨法及□疼痛退後則僅用無意味之收斂劑而已、常時投[illegible]藥劑、爲硝酸銅及丹礬、（Gimber氏一八五八年報告）Aligann於埃及地方、硝酸銀棒腐蝕自身結膜、則硝酸銀及硫酸銅之偉效而引起世人之注意者、始於一八二〇年英人John Vetch氏、該氏稱、此兩劑之使用法、可是補作用、祇有用其弱性收斂性、而決不腐蝕、

硝酸銀及硫酸銅之外、當時所用藥劑、如醋酸鉛、青酸化水銀・明礬・鉛糖水・皓礬等、是等藥劑、或爲腐蝕、或爲弱收斂劑、其他則用白降汞・硫酸銅・甘汞・碘化鉀等軟膏、當時局部手術法如Galenus氏結膜剪切法、砂眼Pannus角膜周圍切除術、及Walther氏瘢痕部切除術、

醫訊

本淸上人

本埠北四川路東武昌路嶺南旅社、五台山本淸上人、醫術超群、藝遍滬濱、於各科病症、頗心得、聞有本市永順茶棧經理邵君文君、患咳嗽氣喘、每逢冬季即發、近又吐血不止、中西醫藥均無效、命在旦夕、後經友人之介紹、延投上人處診治、服藥數星期後、立見逐漸痊可、現已康健如昔、足證上人精通黃岐、手術高超、丹藥靈驗、誠僧界之良醫也、邵君除頌揚仁風外、並復親臨致謝再造之恩、並介紹各界、俾同病者有所問津也、

女教育家遺囑

互訴案昌判

向在教育界服務之閩侯人張藹珍女士、平日頗有積蓄、今夏因病入醫院、自知不起、乃到[illegible]遺囑、設有不起、所有遺產悉歸乃[illegible]承、[illegible]未[illegible]、張女士[illegible]、由[illegible]之長[illegible]美珍等[illegible]、據失產承繼、姊弟互相訴訟、[illegible]判決、張藹珍遺產[illegible]張美珍等、遺囑有效、及喪失繼承互訴案（主文）已故張藹珍之口授遺囑、除關於被告張美珍、林張淑珍、李張[illegible]遺失繼承部份外有效、原告除之訴、及被告[illegible]反訴均駁回、訴訟費用原告負担分之一、其餘二分之一及反訴訟費由被告平均負担、

婦人才得飽暖

便忘本夫

江北高郵人毛有龍（卅八歲）、耕種度日、其妻顧氏（卅五歲）、前年因農村破產、家無法謀生、故輾轉來滬、[illegible]、租住[illegible]、[illegible]其[illegible]向在浦[illegible]、[illegible]同鄉人毛[illegible]、彼此一見傾心、實行同居、儼如夫婦、其本夫毛有龍以乃妻久[illegible]、且[illegible]音信、乃於最近來滬尋覓、[illegible]往友處、四出訪尋、上月[illegible]始行探悉其妻顧氏藏匿之所、遂[illegible]報告警所、按址前往、其妻顧氏[illegible]已[illegible]無蹤、僅將姘夫毛[illegible]拘[illegible]、解[illegible]地方法院檢察處羈押、業奉檢察官[illegible]明、以刑法[illegible]條、提起公訴、昨日下午一時半、由[illegible]事特[illegible]庭審訊、先訴人毛有龍到庭供訴前情、請求法辦、質之押毛[illegible]供、四十八歲、我係有正當職業之人

華童公學紀念余槐青

上海公共租界工部局立華童公學已故[illegible]文[illegible]務長余槐青君、[illegible]校長[illegible]在校師友[illegible]念、組織余君紀念基金[illegible]、[illegible]生及畢校同學[illegible]、[illegible]紀念辦法之[illegible]、㈠[illegible]校中、㈡[illegible]基金[illegible]、㈢刊[illegible]著[illegible]、

、[illegible]一味敎[illegible]以本案商[illegible]、[illegible]

中西二小成績展覽

中西第二小學、自本年[illegible]斯路台拉斯脫路新校舍後、[illegible]、四百餘名之多、特定於本月廿四廿五兩日就新校舍舉行[illegible]年成績展覽、並就聖誕節、舉行慶祝遊藝會、除邀請全校學生家長參加外、並歡迎各界前往參觀云、

淞中辦學會成立

本埠市立吳淞中學全體師生、對於藝術向感興味、[illegible]有木刻會之組織、成績優良、近又組織[illegible]影學會、昨日舉行成立大會、計到[illegible]五十餘人、由馬[illegible]主席、通過會章及各項提案、並當場選舉[illegible]部[illegible]人員、

各界雜訊

▼本淸上人醫所、設於北四川路東武昌路嶺南旅社內、各科病症、頗[illegible]、[illegible]

[illegible]

多頭得套利交易掩護　信市又轉漲勢

（市價較前漲三元角至一元餘）

[illegible]

◆華商證券交易所

[illegible]

金價昂騰　標紗花又轉狂漲

昨（二十一日）標紗前市開盤、因外棉[illegible]、散戶空頭抵補、市勢尚挺、但後市部分多頭傳出、略有回跌、[illegible]紗銷亦形活動、以致人心激昂、[illegible]市勢猛漲一元一角至二元一角、[illegible]各月期價如下、

[illegible]

◆紗布交易所

[illegible]

下午現貨收盤

[illegible]

人心向榮交易倍盛　標金再度扶搖直上

結果計升十六元

昨（十二月廿一日）標金市況、[illegible]

◆洋銀錢市

[illegible]

上海票據交換報告

[illegible]

外滙近平遠緊　掉期漸見軋大

昨（十二月廿一日）外滙市況、[illegible]

◆金業交易所

[illegible]

◆銀樓飾金

[illegible]

◆海外金市

[illegible]

英金

[illegible]

美金

[illegible]

英滙

[illegible]

美滙

[illegible]

中央銀行掛牌

十二月二十一日

[illegible]

△滙豐掛牌

本日滙豐掛牌行市如下

[illegible]

國外銀電

[illegible]

標粉市況轉堅　期麥客尋互見

[illegible]

◎上海麵粉交易所

[illegible]

◎雜糧油餅交易所

[illegible]

▲滬南米市

昨日浦江米源到船近四十號、本街店胃呆鈍、白粳稍高半次軟、變元羊尖跌小數分、行情如左、

[illegible]

▲滬北米市

[illegible]

今晨國外商電

▲紐約市場二十一日電訊

[illegible]

▲倫敦市場二十一日電訊

[illegible]

招商局船期廣告

江華　快輪准於十二月廿二日星期一晚開往漢口沿途各埠均停　本輪電話八二一六〇
江靖　快輪准於十二月廿四日星期二晚開往漢口沿途各埠均停
新江天　快輪准於十二月廿四日星期二下午五時開往寧波　本輪電話八三二六五
海安　快輪准於十二月廿五日星期三晚開往溫州
新豐　快輪准於十二月廿四日星期二上午十二時開往威海衛烟台天津
海瑞　快輪准於十二月廿七日星期五午開往汕頭香港廣州
海貞　快輪准於十二月廿五日星期三午開往汕頭香港廣州
海雲　快輪准於十二月廿四日星期二午開往海州連雲港
泰順　快輪准於十二月廿四日星期二午開往福州
公平　快輪准於十二月廿五日星期三午開往青島

日本郵船公司

[illegible]

財部計劃設八大銀行

除中央改組爲準備銀行外　再設滙兌不動產等七銀行

本埠訊、財政部爲救濟農工商業、除將中央銀行改組爲中央準備銀行、成爲銀行之銀行外、並計劃籌設滙兌・實業・工業・農業・信託・儲蓄・不動產等七銀行、成爲八銀行、除中國銀行原爲特許國際滙兌銀行、專辦滙兌、交通銀行原爲特許發展全國實業銀行、專辦實業外、其他如工業農業等銀行、決次第籌設之、

籌備改組中央銀行

又訊、中央銀行決改組爲中央準備銀行、已由該行理事會籌備、同時依照中央銀行法第七條規定、招募商股百分之四十、由本國銀錢業之法人優先認購、該行並於昨日上午十一時三十分舉行常務理事會議、常〇理事孔祥熙・陳健庵・葉琢堂・徐堪・唐壽民等均出席、至十二時許始散、關係籌備改組事宜、並於本月底以前、召集理事會議討論一切、至於改組成立日期、恐須至明春、

銀價平疲外滙穩定　平衡稅率一再降低

本埠華東社訊、國外銀價近來更陷〇疲之狀、本市外滙亦逐步回縮穩定、惟與我白銀出口則更見無利可圖、故中央銀行昨晨所掛牌平衡稅率、又較前數日爲低、祇百分之十四之七五、已與去年十月十五日後相差無幾云、

財部取締擅設銀行

無論官辦商辦註册後開業　發行紙幣妨害金融亦取締

本埠訊、財部近以開設銀行、無論官〇商辦、均應〇〇經財部核准註册、方可開業、並不得私擅發行紙幣、迭經分別咨令取締、現查各省市所之銀行、遵令呈請註册者、尚屬寥寥、其私發紙幣者、仍照常發行、實於幣制金融、大有妨害、復由財部咨請各省市政府嚴飭各該銀行、迅即遵照銀行註册章程暨施行細則各規定呈請註册、其已私發紙幣及輔幣券或與類似性質之票券、應即依限收回、並先將已未發行之票券種類數目、分別列表報部備核、至各地商店私發紙幣、均請查照歷年部咨分別取締查禁、以重功令、而維幣政、業已咨令各省市遵照辦理云、

隴海路增車運輸陝棉

◎西安廿一日電、陝棉本年豐收、西安咸陽各車站、堆積棉包如山、隴海路已增撥車皮、向鄭滬運輸、現棉產改良所、並向滬銀界貸借大批資金、辦理運銷貸款、

新滇幣重定折價標準　滇幣二元合法幣一元

◎南京廿一日電、滇省改用新滇幣、其價格確較舊滇幣爲高、已由財部商由中行從新核定折價標準、計新滇幣二元、折合法幣一元、財部已通飭在滇各中央稅收機關、應以此項新標準折算、

粵省行因缺法幣　明日起停收白銀

◎香港二十一日電、粵省行因缺法幣、定二十三日起停止收買白銀、

國立音專學生昨請願

本埠訊、昨日上午十一時、國立音樂專校學生一百餘人、赴市府請願、㈠請政府取銷華北變相自治組織、㈡保全領土與主權之完整、㈢外交公開、㈣保障人民集會、言論自由、㈤有效方法保護各地愛國運動、㈥請命令釋放華北被捕同學、懲辦騷事軍警、經李大超科長接見、詳爲答覆、允爲轉報、全體學生認爲滿意、乃去、

粵財廳請款　辦商業放款

◎香港二十一日電、粵財廳呈請省府、由省行撥五百萬元、辦理商業放款、俟提出省〇會議通過後、即可實行、

陝韓城麥苗生穗

◎西安廿一日電、陝省初多天氣過暖、各地麥苗滋長過甚、韓城方面、竟有生穗者、明年麥收必歉薄、農民深引爲憂、

皖地方銀行　定期開幕

◎安慶廿一日電、皖地方銀行定明年一月四日開幕、即日營業、楊綿仲偕周懷智、二十日晚乘新寧輪赴蕪、

徐寶成銀樓復業

◎徐州二十一日電、徐埠寶成銀樓、以股東糾紛停業、現經各方調處解決、昨已復業、

江蘇農民永大等　加入銀行公會

本埠訊、本市銀行業同業公會、定於本月廿八日午後四時召開第九屆會員常會、昨據該會秘書長林康侯氏語記者、大會議案、除報告半年來會務情形、及年度預算決算、提請通過外、並有新加入會員銀行五家、將由會通過、內除中國農民、浙江地方、四川美豐等三銀行、已經常務委員會通過外、續有江蘇農民永大兩銀行請求加入、將一併提通云、

江浙絲業短債　抽籤六支

本埠訊、民國二十一年江浙絲業短期公債、第十三次還本抽籤、於念一日晨十時在銀行公會五樓議事室舉行、應抽籤六支、共

日陸省供給經費十萬　派員調查中國經濟

◎東京二十一日日聯社電、陸軍省在二十日閣議提議、由陸軍所管預算中國經濟調查費二十萬元中、以十萬元供給各省、以資調查中國經濟情形之用、各關係省即日下午協議之結果、決定由外務大藏農林商工四省分配使用、大藏省決定以此經費、積極調查中國經濟狀態、最先派財局事務官赴中國進行調查、

美國對華貿易

之報告、計美國輸出共值美金三一・六六七・〇〇〇元、查上年同期爲六〇・五四〇・〇〇〇元、商部對於中美貿易銳減事、未加批評、但謂中國當局以爲中國之購買力、已因美財部實施購銀程序後銀價上漲而削減云、

美商部發表報告　本年最初九個月　日本白銀運出總數值日元　一萬四千四百萬

◎華盛頓二十日路透社電、商部今日發表報告、據謂一九三五年最初九個月、日本運出白銀總數共值日金一四四・〇〇〇・〇〇〇元、查上年同期爲七・〇〇〇・〇〇〇元、今年九月份日本輸出白銀值日金二一・〇〇〇・〇〇〇元、查上年同月爲一・〇〇〇・〇〇〇元、就所知日本存銀及日本登記的白銀輸入比較之、不應若是之多、同時商部接有由中國私行運銀出口在被扣之報告、商部又發表一九三五年最初九個月

實部發表三周長

◎南京廿一日電、實部廿一日發表、郭秉文充國際貿易局局長、參事陳匪石暫兼商標局長、常小川充中商檢局長、原任何炳賢、何焯賢、湯澄波、辭職均照准、二十　日就職、

英金輸出減少輸入增加　英銀輸出入均減

本月十八日止一週中

倫敦十日路透社電、截至本月十八日止之一週中、英國黃金輸出、大見減少、輸入則略增加、[illegible]

日比野抵蕪

◎蕪湖二十一日電、日第十一艦隊司令日比野、二十一日乘安宅艦出滬抵蕪、晤我當局、有所接談、並有水兵四十餘登岸遊覽、該艦定二十二日赴漢、

張羣特聘唐有壬　爲外部顧問

◎南京廿一日電、唐有壬近調任交次、張群以其辦理外交有年、對國際情形、極爲熟諳、特聘唐爲外部顧問、以資不時襄助、

蔣院長　覆南大學生會電

◎大津二十一日中央社電、南大學生會日前電請行政院、嚴厲處置殘殺平市愛國青年軍警、頃、蔣院長覆電稱、已電平市府和平妥慎處理、並經去電查辦、並嚴厲懲辦等事云、

實部將與各關係機關　商蘇北災民移墾西北

◎南京二十一日電、蘇北災民請求移墾西北、實業部將與內政部財政部振務會各關係機關商具體辦法、

財部核定　商號登記證免貼花

◎南京廿一日電、財部核定商會發給註册商號登記證、應免貼印花、已通飭知照、

日人定二十七日舉行　中日貿易協會成立會

◎東京二十一日日聯社電、日本經濟聯盟日華實業協會、昨日下午在工業俱樂部開會、協議設立日華貿易協會問題、結果定於二十七日開發起人大會、任命會長委員等、正金銀行總經理兒玉謙次、內定任爲會長、據聞上海中日貿易協會設立準備會、亦於二十七日開會、

日拓殖公司　擬在華經營事業

◎大連二十一日路透社電、據南滿鐵路當局今日宣稱、昨日組成之拓殖公司、將於十二月二十三日依[illegible]

[illegible]十一日起、凡持中各債票、向指定之中央・中國・交通・國貨・江蘇・杭州地方六銀行支付現金、抽中各號爲二七號・三八號・四九號・五三號・八七號及第〇〇[illegible]

美荷商約簽字

◎華盛頓二十日路透社電、美荷商約今日在此簽字、規定雙方稅則互惠、該約從一九三五年一月一日起實施、詳則定星期一日宣布、代表美國簽字者爲國務總理赫爾、代表荷蘭簽字者爲荷商約專員蘭卒氏

殷同張水淇同來滬

[illegible]

程潛定期就職

[illegible]

陳儀出杭回滬

[illegible]

楊永泰昨抵漢

[illegible]

法部更調高法院長

◎南京二十一日電、法部昨令調江蘇高三分院院長沈家彝任河北高等法院院長、徐維震繼任江蘇高一分院、原任河北高等法院院長胡祥麟調部任用、

徐州降雪

◎徐州二十一日電、徐埠昨夜初雪、今戶放晴、吳區各地亦見飛雪、天氣酷寒、災民極苦、

余晉龢抵廈

◎廈門二十一日電、新市長余晉龢、自福乘芝尼加拿輪二十一日抵廈、定二十一日就職、

充滿文學氣息的「夢殘魂斷」是一部「醫若格」的寫情傑作●賈萊古柏與安
哈和技演的人動有均梓●

影壇曲線（天使）

▼聯華羅總理已於前晚快車赴京，聞係因南京新都首都放映「天倫」故往視察營業情形。

▼藝華昨日發薪半個月，職演員皆大歡喜。

▼明星決於舊新歷年內完成「春之花」，「兄弟行」「情書」，「劫後桃花」四片。爲加緊工作起見，並擬向但杜宇借用上海有聲影片公司的攝影場

▼沈西苓昨發表「想跳一次舞」的文章，我以爲最好請教崔「春」，因爲他是此中「斲輪老手」

▼新時代的壓軸戲「王先生到農村去」，將繼「桃花夢」在金城演出。

雙包案

▼文化影業公司的陳瑛創辦，胡紹廣主持之文化影業公司，係一個後來居上的新興製片公司，其處女作「父母子女」，業已全部完成，不日卽在金城放映。現本市又發現一個「文化影業公司」，據胡紹廣云，此「文化」並非那「文化」，拍「父母子女」的「文化」，是以警鐘作商標，敢請影迷注意。

又「父母子女」是一部倫理片，導演者胡心靈，主演者爲閔翠英，龔秋霞，羅甫及胡婚的拉紗董星胡蓉蓉等。

排難解紛忽遭逮捕　加銬侮辱

原因起於□搬場　南貨號主昨經傳訊

〔探員被控〕

公共租界華德路荊州路口老協茂南貨號主象山人范文章、現年三十五歲、與匯山路裕隆里一號大來南貨號主象山人范文照（二十六歲）二人係堂房弟兄、近由延德和基律師代理具狀特二法院刑庭、自訴法捕房探員王甫林、私擅逮捕、公然侮辱兩罪、請求訊究、據狀稱、伊范氏保庭章之胞姊、文照之從姊、什□

馬浪路有德里八號

本年二月間、房客俞錫生租住前樓、因販賣嫌疑、經捕房探搜查後至本月一日、又來查抄、亦無物發現、但張范氏一家已受驚恐、於本月六日向俞錫生辭退租房、俞不允、反糾同其岳母妻舅向天寶等前來吵鬧用武、致自訴人等之外甥女被毆傷、經投捕房報案、自訴人等因與范氏因手足之情、前往勸解、乃俞錫生反糾集流氓來與張范氏尋釁爭吵、自訴人等恐生事端、擬捕同赴捕房、在途中突來被告、不由分說、將自訴人□銬□捕房

訊無關係始得釋放

被告如此非法妨害人之自由、公然侮辱云云、法院據狀、昨日由刑庭長士□開刑二庭、票傳自訴人遣到案偵訊、自訴人范庭章偕代理律師到庭、范文照

以後房租亦不交付

……因事往漢口未歸、請律師□□家有□□□、本月六日□□□□、□□□一句閑話、否則不但不□

我等確爲正式商人

……

辣斐德新邨主人家庭風波　不情願同居

〔陳迪民之妻〕

要求每月給以七百元生活費准予別居

「動不動就打」不允和解

……

一波甫平一波又起

本年二月廿七日陳夫婦口角動武、毆傷其妻□氏左眼角、氏因此□□女歸寧、……

提起別居　訴

……

浦東攻山碼頭　孕婦慘死案審結

潘阿毛等仍否認行凶

住居浦東攻山碼頭向爲操船生活蘇州人李老三之妻周氏、十一月二日中午十二時、與鄰船舟陸氏因談、閒中洩及沈寶根之妻與倪三和尙有曖昧之事、適被倪所聞、乃向之質問、互相口角、倪

忿怒

之下、遂糾集沈劉和尙潘阿毛等、李周氏因毆、並傷及小腹、然該氏懷有身孕、受傷後、延至廿一日晚身死、經李老三據情向地方法院檢察處告訴、曾奉派員

驗明

棺殮、嗣由公安局將倪三和尙●張劉和尙●潘阿毛等三凶犯拘解地方法院、以刑法第二百七十條第二項之罪提起公訴、曾奉廬推事一度審訊未結、昨上午十一時

續訊

告訴人李老三到庭供訴前情、請求法辦、並追訴五百元、質之潘阿毛等三犯一味狡賴否認行凶、問官得供、遂請由檢察官涖庭論告意見一過、問官認爲終結、定期宣判

實在無力支付

……

可以全數給他

……

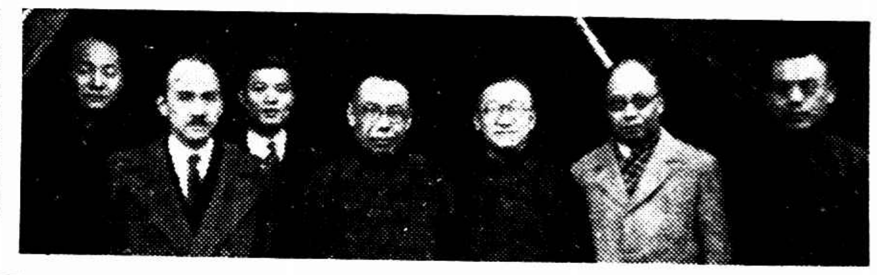

中委鄒魯參觀華成煙公司後留影

五盜分別判罪

……

砍傷傭婦　行竊未遂

被告等遵押、

松江訊、西外小倉橋東中山路二十一號、沈宅附居之錢文瑞家、昨晚（二十日）下午七時晚膳後、女傭費氏循例關閉大門畢、轉身回至客堂、見有一年約三十餘歲之男子、手執菜刀、嚇禁聲張、該婦卽上樓、該男子亦尾隨其後、婦知不妙、返身下樓、突被迎面一刀、砍傷婦之頭額左偏、流血倒地、匪開大開而逸、及至主人聞警出視、匪已遠颺、卽將該婦抬送若瑟醫院救治、據醫生云、可無性命之虞、一面報公安第□分所查緝、

紫蘭街小火警

法租界紫蘭街民國路口合豐昌竹賣商店樓上向業茶房之王阿二房內、昨（廿一）日上午十一點零五分、不知如何、忽告火警、登時煙火瀰漫、幸樓下職工等稱同汲水灌救、移時卽熄、僅焚燬房內什物、

車□輾過腹部

……

空屋中凍斃屍

……

局長挽車巡官行乞　黑夜巷中計擒要犯

常州劉偉律師遭匪徒嚇詐

常州訊、本邑城內周線巷劉偉律師家、於十八日晚間約八時許左右、突有一身着灰色軍衣之兵士、手持書信一封、直入大廳、其時適有傭婦劉章氏在大廳檯上配放筷碟、預備晚餐、該兵士卽將信件交給劉章氏、入內送給劉律師、當卽拆閱、信封中附有盒鎗彈一粒、云訪問貴律師係「當地」「豪富」、我等貧窮、今特來函借洋三百元、限明日（二十九）晚間九時許、用草紙包好、放在門外垃圾箱內、上覆菜葉兩張爲記、否則莫怪我等鎗彈無情云云、劉律師閱信後、知係匪徒嚇詐、隨卽

「出外」「追尋」、則已杳無蹤跡、乃電請公安第一分局長司道平到宅、商議緝捕辦法、卽囑劉律師照匪函約定辦法、用草紙包洋兩元、置放垃圾箱內、上覆菜葉兩張、司分局長復於二十九日晚間九時許、率同巡官陳瑞警長鄔志烈張興大等、「化裝」「緝捕」、分局長司道平裝人力車夫、拉車至周線巷、佯作兜攬生意模樣、巡官鄔志烈裝乞丐、巡官陳瑞裝工人、暗伏於周線巷九十號惲宅牆門內、約一時許、突見有一身穿軍服之人、由西而來、卽至垃圾箱傍身、伸手入箱內、取出紙包、藏入大衣袋中、正擬行走時、化裝官警、卽行上前將該人「擒獲」「帶局」、深夜電請公安局長許寶光到分局會審、該恐嚇匪徒供名王少甫、二十歲、湖南湘潭人、（見圖）前在保安隊當兵、否認有恐嚇劉偉律師情事、旋將恐嚇信當庭核對筆跡相符、又傳劉偉律師傭婦劉章氏到局、指認王少甫、面貌確係十九日晚間到家送信之人、訊畢卽諭收押、昨日（二十一）備文派警、解送總局、轉解縣府訊辦云、

老人暴斃待驗

法租界民國路方浜橋銀河里二十七號浦東人陳□平家所用之廚司某甲、有一友人、姓□、年已五十四歲、湖州籍、人咸呼爲□老頭、孤苦無依、時常求助于甲、……

贛垣拿獲大批販毒犯

◎南昌廿一日電、省府嚴厲禁烟、特務處拿獲販賣海洛英犯鄧子清等卅六人、送保安處訊辦、烟民登記、自實行連坐法、不易避匿、故漏登者極少

司徒博被訴判決無罪

……

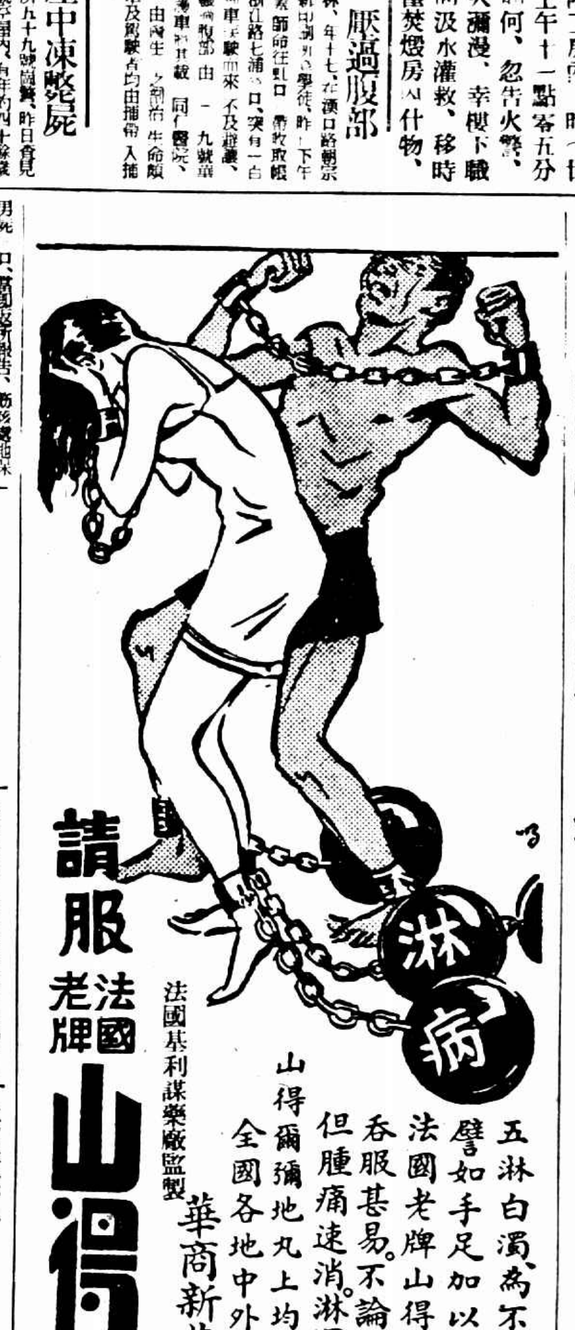

上海靜安寺對面
得利車行
老實車行一年一度的
冬令大減價
（十二月十六日起）（至一月十五日止）
○減價原因○ 敝行向不喜以減價號召，惟於耶誕節供各界採購送禮，循例舉行一次○「老老實實」
○減價價目○ 今年的減價，完全爲優待顧客，使得普遍享受着利益，各貨一律按照成本出售，總合得上「老老實實」四字。
○減價貨品○ 蘭令，牛赫生，五旗，賽而，海格利斯，爲愛惠而，以及其他各牌，名目繁多，請來參觀採購，試試敝行的「老實」！
（新納）
電話 三三五九六

美國學校發現學校病 ——由於課程繁重而起

美國各學校中近來發行着一種病症。醫治起來是頗費心思的。這種病就叫「學校病」。是由神經衰弱而引起的。但主要的原因。還是由於課程繁重的壓迫。美國教育部的衛生顧問林德士醫官曾發表下列的談話。「這種病是肺病。除非到了最末一期。他的危害於青年的程度遠不及瘧疾。可是這個「學校病」的嚴重了。我們中國學校。課程之繁重有過之無不及。莘莘學子於苦心攻讀之下。用腦太多。亦往往引起神經衰弱之症。於是天資聰穎者。變爲遲鈍衰弱之人。體質強壯者。反成瘦弱之軀。偶有思慮。心悸跳亂。每治一事。頭昏目眩。如欲解除上述之病苦。請服韋斯登博士新發明補腦良藥

腦特靈 專治腦力不足。神經衰弱之症。服之補腦益智。增加記憶。[illegible]（每瓶一元）（說明書索閱即寄）外埠函購寄費加一。二瓶以上寄費免收

當心！剛刀！！

青春夢 爲根治遺精特效良藥。不論有夢遺精。無夢遺精。色慾遺精。均能根治。其成份有安神補腎之功。對於失眠不寐服之亦奏奇效。（每瓶一元）（說明書索閱即寄）

本市代理 上海南京路四八〇 大中洋行獨家經理（電話九五九六六）北四川路會豐商店 小東門福安公司 南京路先施公司 永安公司 新新公司
外埠代理（招聘外埠代理詳章函索即寄）[illegible]

最新式之摩登火爐
省煤 安全 清潔 美觀
（樣本函索即寄）（另訂發售用章程）
中國實業機器廠出品
經售處 中國國貨公司 美亞公司 [illegible]

普益公墓
葬地交通 保管穴價 營葬章程
大場鎮西南，如鎮東北沿眞大路，由滬太路及交通路兩線汽車均可直達，極稱便利，由普善山莊董事會負責，立案完備，保管永久，禮堂宏敞，佈置精雅，穴基寬大，每穴定價洋四十元，代辦碑墳，質料堅固，格式壯麗，價格低廉，索承即奉
事務所 六馬路二百十號 電話九二二五六九

中法大藥房
冬季大廉價大贈品
十二月一日起一個月 本埠總分店同時舉行
紀念幣 改革幣制 贈送一元銀幣圖
購貨滿洋二角 一律奉贈一枚 購貨滿洋一元 加贈日用物品
●特價品● 一磅裝香雪花 每瓶十角 特價五角 象牌牙膏 每管二角 特價一角六分 精裝魚肝油 每瓶一元五角 特價一元 雙獅牌牛肉汁 特價一元

實業部註冊中國首創第一家
精益眼鏡總公司
OPTOMETRISTS & OPTICIANS
爲目光計請戴精益眼鏡
戴不合目光之眼鏡，對於智識及事業精神有莫大之阻礙，本公司備有世界最新穎最完善之驗光儀器，由美國畢業富有學識經驗眼光學師免費驗光，在二十餘年中，驗過數十萬人之雙目光，決無錯誤失驗等弊，實爲東亞最進步之眼光學專家。
驗光準確 儀器精良 品質高尚 價格不廉
請戴高超無上之科視明眼鏡片
原料純粹，磨琢精良，誠爲有益可靠之眼病救星，視覺不健全者戴之，目光明晰舒適，週密縝緻，能恢復天然視線，與健全者一樣
總公司 上海南京路七百九十八號 分公司 北平 天津 漢口 南京 香港 青島

盜賣軍米案
民訴部分高五分院開審 收贓犯不到傳已投江死

鎮江訊、瓜洲源興永米行行主馬藏庸•糧商李天才•船戶孫金舟•徐尊仁等、因於民國念一年四月收買及運送軍政部軍需署在鎮江起卸時被各船戶盜賣之軍米一百〇三担七斗五升、經該部倉庫、及邱文華、赴瓜洲

密查破獲 除軍米暫由水警去區扣留由瓜洲商會會長田馨卿出據領去保管外、一面即將馬•李•孫•徐•及各船船伕三十餘人、轉解軍政部發交江寧法院提起公訴、節經蘇高院審理終結、刑訴部份李馬兩被告收買贓物、各處徒刑三年、孫徐兩犯搬運贓物、各處徒刑一年、無關者均開釋、至附帶民訴部份、則移送民庭審訊、計本案自判決起至現在止、已

歷時三年 餘而馬•李•孫•徐•四犯、亦經先後刑滿出獄、最近蘇高院將該案民訴部份、移轉本埠高五分院民庭審理、昨午十時、由傳推事偕石書記官升坐民一庭開審、原告仍由邱文華代表軍需署出庭、首據陳述請求判令被告賠償之點、暨追叙查獲被偷軍米經過、被告

李天才供 稱、當時查獲之米、實係向皖商所購、並非軍米、現據人談及、馬藏庸已投江自殺、源興永米行亦同告閉歇、至原告所請求賠償各點、本人及馬均屬無力担負等語、庭上以另一被告馬藏庸於出獄交保後、其本人及保人現均蹤跡不明、須公示傳達、當諭令邱文華補狀申請、又關於原告要求先

常熟楊玉滄家巨竊案破獲
失物計金枕珠帽等三件 販鴿之王鐵大等拘縣案究

常熟通訊、此間辛峰巷之楊玉滄、伊妻祝氏、爲海上名富商祝蘭方之女、當出閣時、攜來珍品極夥、近楊氏夫婦在滬作寓公、家中僅留其次子定鼎看守、不意近竟失竊珍品、價值十萬金、計爲珠帽一頂、朝珠一串、（計七十二粒）及金枕一枚、（用金條數十根鎔成形如枕物）當伊家中發覺、因查悉係與子有關、故未報緝、據云楊子定鼎、在家無聊、喜養鴿、有江北鴿販之江炳炳王鐵大、常出入其家、嗣串同將物攜出、初藏於寺前瑞記骨牌店內、然後陸續運出、其家中主張不究、故已告沉寂、不意近忽有人向縣告發、將販鴿之王鐵大及收藏贓物之陶杏根•陶包氏、及關係人張鶴鳴•屈思成等、一併拘縣審訊、結果傳江炳炳再訊、一干人均交保、

「被控強姦乃是家庭黑幕」
給錢一直是買罪
易方朔表示絕不能允許易寶珠之要求

唱滑稽戲之杭州人易方朔、去冬因案被第二特院拘究、時其堂妹易寶珠、曾投法捕房告發方朔強姦、旋因易承諾寶珠之條件、故寶珠遂撤回告訴、乃易出獄後、對前允條件、竟不履行、是以寶珠現又向第一特院控方朔強姦致名譽大受損失、請求判令賠償慰藉金、業經一度傳審、已誌本報、昨日下午由黃大熙推事開庭續審、因易寶珠尚未成年、其堂伯母（即易方朔之繼母）易胡氏能否爲寶珠之監護人、庭上認有審查之必要、當傳易胡氏反覆盤詰寶珠向來之生活、據該氏供、寶珠於三四齡時、由其叔嬸領來、嗣叔嬸相繼物化、乃由彼撫養、現在寶珠則隨其乾父母度日、質之被告易方朔供、寶珠係四叔之養女、家族中以我從前頗有資財、故誣我強姦寶珠、以冀達其敲詐之目的、此乃家庭之黑幕、誠不堪言、我若因此案給錢與寶珠、直是買強姦罪名、故絕不能允許等語、黃推事核詞、遂諭改期再訊、

冒警務人員登樓行刦！
事下呼援 盜怒開鎗
張濟榮左腿中彈

北西藏路一百四十六弄七十三號張濟榮家、昨晚六時十五分、突來四人、聲稱搜查紅丸、其一止於樓下、三人上樓、來時有二人執手鎗、迨登樓後、翻箱倒篋、搜得鈔洋三十元、金戒一只、納之袋中、張之家屬見狀、知來者並非警務人員、細察執鎗之二人形色匆促、而所執之鎗亦似係贋鼎、乃大呼「假手鎗假手鎗強盜强盜」、樓下張濟榮聞聲、亦即大呼乞援、被樓下監視之一盜放一鎗、彈中張之左腿未穿出、受傷倒地、盜衆即乘間逸去、嗣經匯司捕房得報、立由華探目謝芝光等馳往調查出事情形、並檢獲彈殼一枚、帶回捕房、以憑研查、受傷之張濟榮即經救護車載送仁濟醫院留治、

●淋濁遺精
訂愈後收費辦法
淋病專家李濟人 專治各性淋性花柳淋濁遺精及睪丸炎（即陰囊內睪丸腫痛）等性病。對於病家負担力求減輕。一切醫藥等費凡輕病約費十元 重者最多費二三十元。必可根治全愈。費病均減。凡病家有能保者可於病愈後 由工部局衛生處檢驗證明已除根後始收醫藥費。門診六角 診時上午十時至下午七時。診所愛文義路麥特赫司脫路 四樓廿五號（一路二路電車均可直達）

紅心 老牌 [illegible] 各洋燈號均售

二拐犯拘懲

華[illegible]路六百四十一弄二十八號紹興人[illegible]阿德之[illegible]歲男孩寶新、本月十四日下午三時許、在門首嬉戲、被無門人陸永昌乘隙誘拐、串同友人[illegible]、圖價賣與人、迨自孩失蹤後、托人偏訪、杳無消息、乃報告楊樹浦捕房、[illegible]探目蘇阿根[illegible]等

女拐匪口述之「汕頭風俗」
購買孩童 撫養長大 資遣出洋
嵩山丸上破獲 二匪携兩孩 解法院訊辦

日清公司嵩山丸輪船、於前日上午十一時許、行將啟椗[illegible]口岸、經中國救濟婦孺會調查員陳少廷登輪查察、在統艙內發見一年老女子、及一少婦、懷抱一年約週歲之男孩、當其[illegible]輪何往、男[illegible]稱係往汕頭省親、該少婦係其姪女、所抱一孩、係姪女親生之子、[illegible]

船票二張 其另一孩係何人所購、則稱其堂弟[illegible]亦將來船同往汕頭、當以其答語可疑、乃將男婦一併監視、守候不久、果見一老婦挈一男童上輪、即先隔別盤詰、據詞不符、先則所稱孩係伊所生、但詢問孩孩口音、與[illegible]

隔別究 [illegible]

各不相同 [illegible]

保定保險公司職員
聚賭獲八人
錢燕平等分別交保候判

九江路四十九號花旗銀行大樓二百另六號房間內、設有英商保定保險公司、其中職員錢燕平等、竟召集同事九人、每日午餐或日暮停止工作、即開始聚賭、以紙牌等賭具、每日依爲消遣、日久事洩於外、被管總巡捕房特派探目李文翰、王伯成偵查屬實、即向第一特院請准、於前日下午一時許、將該處往掩捕、當場拘獲錢燕平•李萬康•吳彩龍•張同齊•馬草根•吳有才•張瑞和•徐生華等八名、當抄出賭具、一併帶回捕房、除徐生華•張同齊各存一百元保出外、餘人收押、昨晨解送第一特院、由蕭燮棻推事提審、捕房律師錢恂九陳述破案經過各情、請求依法懲辦、質之各被告均供首無詞、堂上庭諭錢燕平交一百元保、其餘被告交六十元保、候下星期二上午宣判、

廣州女職工皇后 家庭糾紛解決
約法三章 平分春色
姊妹同侍一夫無分大小 同意簽約請准撤消控訴

[illegible]

離家習藝 張麗影、十九歲、惠陽人、原名張玉珍、父爲澳門鉅商、麗影本庶出、母死後、不容於家庭、遂偕同其妹脫離家庭居港、旋隨伶人楊少芬習粵劇、民十九年間、楊少芬與張麗影在鳳凰劇團受職、楊充丑生、張充丑旦角、班名張雪影、在舞台上師生演劇假鳳虛凰、乃進一步而共賦同居、張妹妹亦時隨左右、如小鳥依人

棄歌改業 楊小芬二十七歲、番禺人、民十九年時、粵班鼎盛、楊亦一時之紅伶、詎近年來粵劇衰落、楊乃輒組落鄉男女班、去年落鄉班亦爲世界不景氣襲擊、遂致失業、麗影乃携同其妹赴港、在新紀元酒家執提壺業、以維家計、一時麗影之名鵲起、迨本市酒樓女工興、大三元酒家司理人乃延之當職、張亦舉家由港遷來省、居於黃沙昌善大街麟翔里九號、

琴瑟失調 麗影因主持壺政、不免與茗客稍有應酬、且每晚須二三時始能回家、少芬遂露不滿之色、夫婦感情、因而破裂、麗影竟具狀地方法院、控夫虐待、請求離異、後經雙方親友極力勸解、事始緩悉、蓋楊其事、故強與復合、仍同牀異夢、貌合神離也、

垂青小姨 少芬既不得志於麗影、以小姨張妹妹日在家中陪伴、且嬌小玲瓏、惹態可掬、心存愛慕、於本年九月十七晚、向妹妹求婚、妹妹當時未告知乃姊、麗影故始終未知有此事、至本月五日深夜二時、麗影收工回家、睹妹妹與少芬同在房中、妹妹啼痕滿面、且手足滿現瘀傷、詢悉係少芬因某種要求不遂、老羞成怒、毆打所致、麗影一方憤夫無理、一方痛妹被毆、忍無可忍、遂決控之於案、

狀請驗傷 翌（六）日晨、麗影偕妹妹投訴女律師蘇漢生、請代撰狀詞、下午四時、投到法院、控訴楊少芬傷害罪、法院據狀、即派出檢察官廖烈漢、開庭傳張妹妹入內將案偵查、並飭檢驗吏彭佳、到庭檢驗傷痕、塡格附卷、至四時許始畢、簽供後將之遣回、候再傳案偵查、依法核辦、其狀詞云、具狀人張妹妹、十九歲、住昌善大街麟翔里九號、爲請求驗明傷痕事、竊氏現年十五歲、與家姊張玉珍同居、家姊近在某大酒家充當女職工、每夜二三點鐘始行回家就寢、家中祇留下被告人與氏在內、詎被告竟於本年舊歷八月二十晚、乘姊不在、將氏傷害、至昨五晚二時、被告老羞成怒、將氏毆至遍體瘀傷、今特狀請鈞院驗明傷痕迅傳被告到案嚴辦、

忙煞調人 案情爆發後楊少芬挽親友出作調人、而律師蘇漢生亦加入調解、姊妹兩人乃提出條件如下、㈠張妹妹今後生活費用、由楊少芬負責供給㈡張妹妹職業由張少芬在最短期間尋着、㈢兩姊妹不分大小、楊少芬不得有虐待遺棄、及重婚納妾、三章約法提出、楊少芬以得正名定份納妹妹爲平妻、生活費之供給、理所當然、乃全部接受、於九日上午十時、三方面赴蘇律師事務所簽訂和約、言歸於好、並由蘇律師代撰狀向法院請求撤銷告訴、

請准銷案 其狀如下、爲呈請撤銷告訴事、竊氏日前向鈞院告訴楊少芬傷害案、查傷甚微、至於告訴強姦部份、已事過日久、氏因年少畏事、不願追究、現合依法聲請准予撤銷、以免訟累、實爲公便、狀入後、法院即於十日下午四時、派檢察官廖烈漢、假座民十庭、票傳張家姊妹暨楊少芬到案、是日三人均依時投到、案結後、三人併肩而出、笑逐顏開、少芬心中當有無限之歡愉也、

麗華公司
大減價 今天星期日 上午九時起 全天營業

化粧部 送禮指甲具 每套二元五角 三套頭化粧品 每套一元二角五分
煙草部 凡購雪茄煙一箱送 十五支美女可羅那雪茄每箱四元半 二十五支議院大號亨白雪茄每箱四元 五十支小航空香煙一聽
文房部 套頭墨水筆旋鉛筆 每套特價五元 精美冬卡 半打三角
罐頭部 四磅英國太妃糖 每箱三元六角 二磅美利牛奶糖 每聽一元二角半 老牌美桔青紅蘋果 每簍或每箱二元起
玩具部 新到精緻玩具數十種 每件二角半 買一件送一件 冬砲冬襪買一送一 自動火車每套一元六角半
洋雜部 送禮方絲圍巾 每條二元七角半 禮套頭帶吊帶 每盒二元七角半 毛領雄皮童大衣 每件特價十七元半 英國飛機獵皮手套 每雙特價十元

時報京滬路客車時刻表（中華民國二十四年十二月二十一日起實行）

京滬線 上行車
上海北站開：上0•50 上5•15 上8•00 上9•50 下1•20 下4•00 下4•50 下5•55 下11•00 下12•00
眞如：上5•33 下6•12
南翔開：上5•52 上10•18 下6•28
黃渡開：上6•07 上10•29 下6•40
安亭開：上6•20 上10•42 下5•34 下6•55
天福庵：上6•32 下7•05
陸家浜：上6•47 下7•15
青陽港：上6•57 上11•05 下7•25
崑山開：上7•08 上11•16 下6•03 下7•37
正儀：上7•26 下7•51
唯亭：上7•41 下8•06
外跨塘：上7•57 下8•21
官瀆里：上8•10 下8•33 上2•50
蘇州開：上8•25 上9•37 下0•05 下2•53 下5•59 下6•50 下8•47 上1•05 上1•58
滸墅關開：上8•44 下0•26 下9•07
望亭開：上9•00 下0•40 下9•22
周涇巷：上9•19 下9•39
旗站：上9•31 下9•51
無錫開：上6•00 上9•48 上10•21 下1•05 下3•40 下6•51 下7•41 上2•06 上2•45
石塘灣：上6•18 上10•06
洛社：上6•26 上10•15
橫林開：上6•41 上10•31 下1•3 上3•30
戚墅堰：上6•53 上11•24 下1•43 上3•50
常州開：上7•19 上11•06 上11•40 下2•03 下4•26 下7•47 上3•04 上4•25
新閘：上7•34 上0•05 上4•41
奔牛開：上7•50 下0•20 下2•27 上4•57
呂城開：上8•05 下0•34 下2•40 下5•13
陵口開：上8•21 下0•53 上5•31
丹陽開：上8•41 上11•5 下1•11 下3•06 下5•13 下8•40 下4•17 上5•50
新豐開：上8•58 下1•28 上6•07
道澤開：上9•18 下1•50 上6•29
鎮江南站開：上9•30 下0•23 下2•0 下3•39 上6•41
鎮江西站開：上9•45 下0•35 下2•21 下3•5 下5•50 下9•26 上5•10
高資：上10•06 下2•41
橋頭：上10•17 下2•53 下4•16
下蜀：上10•35 下3•06
龍潭：上10•53 下3•24 下4•40
棲霞：上11•11 下3•42
堯化：上11•27 下3•50
太平：上11•39 下4•11
和平門開：上11•49 下1•41 下4•20 下5•19 下7•06 上6•49
南京到：上12•00 下1•50 下4•30 下5•30 下7•15 下10•50 上7•00

下行車
南京開：上8•20 上9•00 下0•35 下5•05 下5•45 下11•00 下12•00
和平門開：上8•3 上9•17 下0•49 下5•17 下6•01 下11•16
太平：上9•27 下6•10
堯化：上9•4 下6•2
棲霞山：上9•57 下1•21 下6•45
龍潭：上10•15 下1•36 下7•02
下蜀：上10•33 下7•21
橋頭：上10•46 下1•58
高資：上10•58 下7•42
鎮江西站開：上9•41 上10•00 上11•21 下2•24 下6•25 下8•10 上0•57 上1•48
鎮江南站開：上9•50 上10•13 上11•33 下2•31 下8•22
新豐開：上10•44 下0•07 下8•5
丹陽開：上10•20 上10•59 下0•24 下3•0 下7•01 下9•10 上1•48 上2•35
陵口開：上11•15 下0•51
呂城開：上11•34 下1•07 下3•34
奔牛開：上11•47 下1•21 下3•48 下9•50
新閘：下0•03 下1•36
常州開：上8•00 上11•08 下0•24 下2•05 下4•23 下7•49 下10•20 上2•58 上3•40
戚墅堰開：上8•17 下0•42 下2•24 下4•41 下10•38
橫林開：上8•28 下0•55 下2•38 下4•53 下10•50
洛社開：下1•10 下2•5
石塘灣：下1•20 下3•03
無錫開：上5•55 上9•02 上11•53 下0•25 下1•40 下3•38 下5•30 下8•3 下3•58 上4•38
旗站開：下0•37 下1•51 下3•49
周涇巷：下0•53 下2•03 下4•01
望亭開：上6•24 上9•32 下1•10 下2•20 下4•18 下6•00
滸墅關開：上6•39 上9•50 下1•35 下2•35 下4•38
蘇州開：上7•02 上10•15 下0•42 下1•50 下3•00 下4•55 下6•45 下9•22 上5•00 上5•41
官瀆里開：上7•11 下2•01 下5•04
外跨塘開：上7•22 下2•14 下5•15
唯亭開：上7•39 上10•46 下2•32 下5•33
正儀開：上7•51 下2•44 下5•46
崑山開：上8•07 上11•14 下3•00 下6•06 下7•37
青陽港開：上8•16 上11•23 下3•09 下6•17 下7•43
陸家浜開：上8•29 下3•21 下6•30
天福庵開：上8•42 下4•12 下6•43
安亭開：上8•53 上11•47 下3•39 下6•58 下8•06
黃渡開：上9•06 上11•57 下4•37 下7•12
南翔開：上9•17 下4•00 下7•25 下8•26
眞如開：上9•33 下4•18 下5•07 下7•42
上海北站到：上9•45 下0•30 下2•15 下4•30 下5•00 下7•55 下8•50 下10•50 上7•00 上7•40

時報滬杭甬客車時刻表（中華民國二十四年十二月二十一日起實行）

滬杭線 下行車
上海北站開：上7•00 上8•35 上9•05 下3•00 下4•30 下6•10
西站開：上7•16 上8•51 上9•2 下3•16 下4•46 下6•28
徐家匯：上9•31 下4•54
南站開：上7•05 上8•40 上9•15 下4•40 下6•10 下2•55
龍華開：上7•20 上8•55 上9•3 下4•56 下6•28 下3•10
新龍華開：上7•3 上9•08 上9•48 下5•07 下6•46 下3•14
梅隴：上9•55 下5•15
莘莊開：上7•48 上10•07 下5•25
新橋：上10•21 下5•45
明星：上10•36 下5•59
松江開：上8•16 上9•41 上11•00 下4•01 下6•11 下7•23
石湖蕩：上11•35 下6•27
楓涇開：上8•50 上11•57 下6•48 下7•55
嘉善開：上9•05 上10•23 下0•1 下7•03 下8•15
七星：下0•3 下7•19
嘉興開：上6•55 上9•3 上10•49 下0•5 下5•03 下8•44
王店開：上7•18 上9•5 下1•16 下9•05
硤石開：上7•3 上10•15 上11•10 下1•3 下5•3 下9•20
斜橋開：上7•52 上10•3 下1•54
周王：上8•03 下2•06
長安開：上8•22 上10•5 上11•5 下2•6 下6•05 下9•55
許村：上8•35 下2•46
臨平開：上8•47 上11•13 下2•5
筧橋開：上9•12 上11•30 下3•1 下10•31
艮山門：上9•2 上11•43 下3•3
杭州開：上9•40 上12•00 下0•5 下3•5 下7•00 下10•55
南星橋開：上9•49 下0•1 下0•5 下4•0 下7•0 下11•0
閘口到：上9•55 下0•20 下1•05 下4•15 下7•15 下11•10

上行車
閘口開：上6•40 上8•30 上9•00 下1•5 下4•30 下5•25
南星橋開：上6•35 上8•40 上9•17 下1•3 下4•3 下5•35
杭州開：上7•10 上8•55 上9•35 下1•55 下4•55 下5•50
艮山門開：上7•21 上9•47 下2•06 下5•05
筧橋開：上7•33 上10•00 下2•18 下5•17
臨平開：上7•50 上10•20 下2•35 下5•35
許村：上10•3 下5•47
長安開：上8•1 上9•5 上10•55 下2•59 下6•03 下6•48
周王：上11•07 下6•14
斜橋開：上8•31 上11•35 下3•16 下6•2
硤石開：上8•48 上10•13 上11•5 下3•33 下6•3 下7•16
王店開：上9•03 下0•13 下3•48 下6•52
嘉興開：上6•50 上9•30 上10•47 下0•6 下4•1 下7•50
七星：上7•0 下1•00 上7•19
嘉善開：上9•5 下1•19 下4•40 下8•13
楓涇開：上7•3 上10•10 下1•3 下4•5
石湖蕩：上7•55 下1•57
松江開：上8•1 上10•6 上11•50 下2•2 下5•29 下8•57
明星：上8•21 下2•31
新橋：上8•35 下2•46
莘莊開：上8•48 上11•11 下3•00 下5•5
梅隴：上8•58 下3•12
新龍華開：上9•17 上11•30 下3•29 下6•16 下9•36 下7•36
龍華開：上9•32 上11•37 下3•36 下6•25 下9•4 下7•42
上海南站到：上9•5 上11•50 下3•50 下6•3 下9•55 下7•55
西站開：上11•47 下0•3 下3•50 下6•32 下9•47
北站到：上9•55 上12•00 下0•45 下4•05 下6•45 下1•00

曹甬段 下行車
曹娥江開：上8•35 下0•25 下4•10
百官開：上8•47 下0•37 下4•26
驛亭開：上8•56 下0•46 下4•38
五夫開：上9•09 下0•58 下4•52
馬渚開：上9•22 下1•12 下5•06
餘姚開：上9•50 下1•36 下6•00
蜀山開：上10•05 上0•41 下1•51 下6•15
丈亭開：上10•18 上0•56 下2•03 下6•27
葉家開：上10•33 上1•13 下2•15 下6•3
慈谿開：上8•50 上10•50 下1•38 下2•31 下6•54
洪塘開：上9•03 上11•05 下1•52 下2•42 下7•06
莊橋開：上9•13 上11•17 下2•05 下2•51 下7•17
寧波到：上9•25 上11•30 下2•20 下3•05 下7•30

上行車
寧波開：上7•30 上8•15 上9•55 下1•50 下4•00
莊橋開：上7•49 上10•12 下2•06 下4•1
洪塘開：上8•01 上10•5 下2•15 下4•25
慈谿開：上8•53 上10•48 下2•30 下4•41
葉家開：上9•0 上11•04 下2•44 下4•57
丈亭開：上9•22 上11•20 下2•56 下5•12
蜀山開：上9•35 上11•35 下3•08 下5•26
餘姚開：上10•00 下3•29 下6•20
馬渚開：上10•23 下3•48 下6•45
五夫開：上10•37 下4•0 下7•00
驛亭開：上10•53 下4•17 下7•18
百官開：上11•06 下4•30 下7•26
曹娥江到：上11•15 下4•40 下7•35

今日中國國際足球賽
中華戰俄國
▼……黑粟・樹榮未能出馬、代以小三・哈歐三將……▲
葡萄牙十對二大勝法蘭西

居住甘肅西部沙漠中之回人多以羊皮為衣・須戴氈帽・常賴駱駝為交通利器・

英倫婦女・近對乒乓球極感興趣・已聘請乒乓球大王赫林伯布朗時加指導・（圖布氏）

今日下午三時西聯足球賽、當以兩場國際賽最引人注意、我中華以嶄新的姿態、出現於動亂的中國、俄軍凶多吉少、另一場猶太遇蘇格蘭於跑馬廳、猶太隊的機會似乎多一點、

▼中華隊

包家平　李寶　馮運佑　徐　李　江善敬　劉始傑　孫錦順　賈幼良

（所有中華隊員須於二時半到場、向管理員劉玉領取球衣、更衣室在跑馬廳、黑粟樹榮因傷不能出場、故代以劉始傑、賈幼良、）

▼俄國隊

茹勒司高夫　昭洛壽　阿爾立生　勃洛歐　馬林可維司　吃哈命付夫　勃爾推洛　斯乃勒勃夫　哈佛洛夫　阿普卡夫　阿克元洋夫　喀洛立都　牛司托克夫　阿爾立卡夫

▼其他比賽秩序

猶太對蘇格蘭（國際杯）跑馬廳
西捕乙對青年會（乙組賽）膠州園
西捕（A）對克佩倫（丁組賽）跑馬廳
聖芳濟對阿卡莊（丁組賽）跑馬廳
亞細亞對國民隊（戊組賽）虹口一
塔德隊對華斯德（戊組賽）虹口二
飛公隊對光陸隊（戊組賽）虹口三
葡萄牙對俄僑隊（戊組賽）臘克斯

葡勝法 十對二

國際杯足球昨日初賽、英德之戰並未舉行、葡萄牙與法蘭西在逸園舉行、法蘭西雖有柯萊脫鮑休脫等健將、但終難敵勇敢善戰之柯拉沙考斯塔等勇將、結果法以二對十（上半時一對五）大敗於葡、查葡隊精神甚佳、本季好手雷米迪•馬山兒•法凡却加入法商、葡人痛心疾首、將三人除名、苦幹之下、實力仍佳、一戰勝香港、再戰挫東華、國際杯賽中華隊健兒其各小心、

▼葡萄牙

荷勃斯　C岡賽夫　E維克脫　S考斯塔　L岡賽夫　鋼賀拉　L柴塞　J司拉沙　羅柴蘭　O斯塔

▼法蘭西

鮑西爱　莫爾梯　J鮑休脫　司吐金　R鮑休脫　鮑爾維斯　莫洛脫　竹姬　司蒂脫　奧基連　墨夫

其他三場結果

葆茂中勝小聯隊（丁組賽）七對〇
猶太隊勝星光隊（丁組賽）八對一
鐵路隊和維那隊（戊組賽）二對二

良華五虎大勝美海軍
劉・唐・李・張・尹做功細膩
麥令斯走投無路
明晚與暨南表演拿手好戲
念五戰協興念七活捉海賊

57……33

▼……良華籃球隊昨以五十七對三十三大破美海軍麥令斯隊於中園、觀衆慕名來觀者一千五百、無不鼓掌稱快、歐浦籃球以海賊及麥令兩隊為最不易打、（本季協興勝麥令亦僅一分）前年良華來滬未嘗得利、者番捲土重來、自宜為國人吐氣、且看二十七日對海賊之戰也、（明日對暨南、耶誕對協興、）

查　良華五虎即南京全運會時之河北冠軍隊、本屆全運、劉振元尹鴻祥代表湖北、唐寶堃李震中代表南京、張景實有點那個、因故未來、實力分散、遂為河北後起之秀所敗、上月五虎再聚京門、重整旗鼓、軍威大振、昨日打來、極形合拍、運球靈滑、投籃神巧、尤以唐寶堃李震中表演最可人意、李獲二十七分、得力於振元寶堃之妙遞甚多、後衛張景實尹鴻祥亦甚老練、張更擅打家封寨功夫、使敵人疑如飛將軍下降、麥令實力本不弱、強生•葛立芬均係老將、獨惜投籃聖手洛克不在、吃虧不少、身高力大、為良華所不及、故犯規比麥令多、（麥令僅九次、良華十六次、）麥令之強生亦長單手甩球、後衛墨飛表演亦佳、惟與老練之良華對陣、相形見絀矣、

裁　判員賽包公張國勳、檢察員小妹妹張筱得、中間跳球後、麥令首取攻勢、強生投手揚鑣、首開紀錄、劉振元籃下一擲、還他顏色、旋後張唐李強生四將先後犯規、各未罰中、相持良久、麥令勃萊賽良華李震中各中一球、會尹鴻祥犯規、勃再罰中一球、麥令以五對四領前、旋震中景實得寶堃之妙遞、連中二球、唐劉犯規、勃萊賽罰中兩球、良華不敢怠慢、打法漸見純熟、劉唐二將、先後立功、祥生•墨飛豈是饒人之輩、乘震中嬌喘細細之際、竟以十六比十四後來居上、良華急請暫息、孩兒面經過休息、判若二人、得劉唐之助、連獲八分、張景實看得興起、封寨二次、均告成功、庚戰麥令、僅由勃萊賽罰中一分、此時良華以二十七比十七佔絕大之優勢、末幾小劉再中一球、上半時終、

下　半時再接再厲、良華仍以五虎出戰、麥令則以施坦爾代強生、麥令中鋒葛立芬犯規、景實首先罰中一球、尹鴻祥投機兩次、均告失敗、孩兒面繼續努力、到手一球、唐尹相繼觸法、勃萊賽扳回多分、打成三十四比二十一時、麥令後衛梟帥邵弗司被碰出血、掩鼻出場、強生翻身上馬、陣脚未定、張尹劉唐連中四球、此時分數為四十二對二十六、已成一面倒、李震中得劉唐之接濟糧草、籃下投擲、姿勢美妙、四座叫絕、陸小洛云、有梅蘭芳必有金少山、這是戲話、按下不表、麥令傷鼻人貼膏二次出山、勃萊賽如魚得水、又立一功、良華見所勝已多、不為已甚、先後將張景實尹鴻祥兩後衛調出、代以天津尹煥文、約翰王振綸、倒亦蕭規曹隨、未曾差池、大戰終了、良華五十七、麥令三十三、

外　史氏曰、「昨日時、未見調沈氏兄弟及胖哥徐兆熊上場、未見觀衆姿態、出現動亂球壇、相當遺憾、」一客代答、「倘若良華輸、則調新將、因聯絡差也、既勝則無庸議」、正是公有公理、婆有婆理、這也罷了、

▼良華		擲	罰	犯	分
鋒	唐寶堃	二	〇	三	四
鋒	劉振元	六	〇	一	十二
中	李震中	十一	五	三	二十七
衛	尹鴻祥	一	一	四	三
衛	王振綸	一	〇	一	二
衛	張景實	四	一	四	九
衛	尹煥文	〇	〇	〇	〇
	總計	二十五	七	十六	五十七
▼麥令		擲	罰	犯	分
鋒	強生	五	一	二	十一
鋒	施坦爾	〇	〇	一	〇
鋒	勃萊賽	一	五	〇	七
中	葛立芬	一	一	三	三
衛	懷特	一	一	二	三
衛	墨飛	二	三	〇	九
衛	邵弗司	〇	〇	一	〇
衛	阿片台	〇	〇	〇	〇
	總計	十	十一	九	三十三

上半時　良華二十九　麥令十七
下半時　良華二十八　麥令十六

四英里半長程賽跑
飛馬盃群雄逐鹿
今晨十時半在復旦大學門前起步
選手號布屆時可向總幹事處領取
再來一幕山東大漢力戰美猴王

飛馬越野隊主辦飛馬杯四英里半長程賽、今晨十時半在江灣復旦大學門前起步、轉入水電路、復入翔殷路、而達復旦大學校內為止、此次參加者除飛馬隊全體外、復有精武、虹口、友聲、等團體、共計選手四十八人、名將如雲、競爭當必劇烈、而冠軍一席、當不出長程健將兩人、其他如何寶山、張良、凌學文等、亦為有名人物、成績定必良好、至於選手號布可於賽前向總幹事處領取也、飛馬隊為便利觀衆及選手起見、特派復旦校車接送、上午九時在白克路西藏路口、經過北京路、四川路、沿途隨叫隨停、但過虹口游泳池後、即不再停留云、

飛馬越野前瞻
（孔）（人中）

飛馬越野定於今晨十時半在復旦大學起步、參加團體凡四、為精武•友聲•虹口•飛馬•又個人十六人、語其人數、雖遠遜於西光之滬華長途、然其中有團體競爭之關係、接戰之烈當較滬華之役為尤甚、

細說團體　王正林久負盛譽於長跑、小張良久據海上萬米闗座、管•凌兩文字輩、最近成績斐然、其中尤以華北健將吳文林惹人注意、精武則係眷系全部戰將、擁有一鳴驚人之鈕鴻銓及邱宗臣•李輝、佐以金山之何•川沙之徐、軍威浩蕩、先聲奪人、虹口與精武同出一源、皆白虹戰士、全隊實力平均、顧炳元•李清濟、更屬傑出、飛馬為主隊、老將楊傳慶效忠飛馬十年一日、新進之李度安曾一度擊敗張良、身手亦不同凡響、細察四隊實力、均在伯仲之間、精武友聲亦未能號稱必勝也、

詳論個人　猴王失意於滬華、此次當竭全力以挽令名、然鈕鴻銓其勢虎虎、豈肯辜甘退讓、是以今日王鈕之爭、將成為大會興趣集中之點、論者謂鈕之氣力步伐、確有勝過王正林之處、惟此次路程較短、王氏精於千五百米、自非鈕氏所可及、何寶山上次失意、捲土重來、或竟出奇致勝、邱宗臣吳文林皆中程名將、串演越野、自當名列前茅、其餘如楊慶燮•徐彥博•顧惠元•李度安等、如無意外變化、入選前十名、不成問題

虹口精武聯合通告　虹口精武兩隊隊員、今日參加飛馬越野、請於九時半在白克路西藏路口、乘復旦校車出發、

杭市學生欲晉京請願
滬杭段上行車昨晨停開
經杭市府勸導後學生返校
午後一時起各次客貨車全復

◎杭州廿一日中央社電、浙江大學一部份學生、廿一日晨八時、齊集杭州城站、擬赴京請願、省黨政當局得訊後、當由省黨部委員方青▲本文未完轉入第八版▼

武昌學生江干露宿
漢口學生繼續遊行
武漢江上交通漸復

◎漢口二十一日電、武昌學生遊行團、二十日晚在江干輪埠露宿、至二十一日、再向建設廳交涉、又赴省府請願、㊀保護北平愛國運動、懲辦首、釋學生、㊁請省府保護武漢學生運動、漢學生二十一日續遊行、並赴綏署請何成濬請願、綏署、二十一日開會、商維持秩序、聞武昌學生日內仍將渡漢遊行、武漢交通、二十一日晚漸復、

◎漢口廿一日中央社電、武昌學生廿日夜仍集合漢陽門、要求省府撥輪渡漢遊行、未果、露宿者數千人、該地住戶商民、深表同情、曾備茶水慰勞、廿一日晨、一部學生向省府繼續請願、其餘分往平湖門粵漢碼頭候輪、亦無結果、省教育學院學生百餘人、乃乘民划來漢遊行、至漢口學生、廿一日午、亦集合三千人、到綏署請願、援助武昌學生、經何成濬抱病接見、婉言勸諭、學生認為滿意、始散、至武昌學生、經省府派程其保等圓滿答復、始行返校、

駐漢日總領事訪當局

◎漢口廿一日中央社電、日駐漢總領事三浦、廿一日午後四時、赴市府警部訪吳國楨•沈粹、對武漢學生遊行有所表示、

埃及位於藍尼爾河下流・土地肥沃・每年農家收穫甚豐・圖為棉田一角・風景亦殊美麗

由外國運入美國之銀價
跌至每盎斯五角一分七五
為去年十月十日以來最低價格

◎紐約二十日哈瓦斯社電、本日由外國運口之銀價、跌至每盎斯五角一分七五、是為去年十月十日以來最低之價格、

麥加倫將向國會提議取消利益稅

◎華盛頓二十日國民社電、據今日公布之白銀利益稅報告、可知過去十八個月間、美國銀商所得之利益共達一百萬元之鉅、百分之五十之利益稅已使美國遠期銀市廢止、但已完全杜絕白銀投機、參議員麥加倫聞將向下屆國會提議、取消該稅、

召集國際銀會議 美當局不以為然

◎華盛頓二十日路透社電、美財部顧問奧力芬曾向部憲建議召集國際白銀會議、但當局不以為然、因世界用銀國狀況不定、目前召集此種會議殊無益也

十三日前一星期 白銀輸美千餘萬

◎華盛頓二十日國民社電、商部今日報告、十二月十三日前一星期、美國進口之白銀共值一三•七六一•三四五元、十二月六日前一星期則為一〇•二五〇•九三〇元、倫敦市場現雖停頓、但此次進口白銀反見增加、倫敦停市之影響可於今後數星期之統計中見其端倪、此次輸入之黃金共值九〇•三七六•六九〇元、白銀進口者、一〇•一八〇•五五五元來自英國、六九五•九〇二元來自香港、三八三•八〇〇元來自日本、

川馬邊地震山崩
專員報告死傷極多

◎成都廿一日電、成渝十八日十九日地震後、二十日第五區專員陳炳光電省謂、馬邊各鄉、十八日午二時至七時突遭大地震、聲如雷鳴、山崩地裂、死傷極多、房屋樹木、倒坍無算、刻正調查損失情形、

滇鎮雄縣亦地震

◎昆明廿一日電、鎮雄縣十八日下午二時忽發生地震、連震十餘次、最末在夜十二時、首次末次震動較烈、餘均輕微、十九日震次、人心雖惶、幸未成災、

喜多離津飛長春

◎天津廿一日電通電、陸軍中央部為與駐外各機關接洽聯絡而派遣之喜多大佐、已視察以平津為中心之華北情勢、並得關於擴充駐軍之現地具體案、於本日上午、由天津乘機飛長春、再與關東軍接洽、

◎長春二十一日路透社電、日陸軍省嘱員某中佐今日由華北抵此、謂華北日軍如有保護該處日僑之必要、則或將增加人數、並藉以維持中日「滿」間友好之合作云、

維他命麥精魚肝油
九星乳白魚肝油
均分純淨與帶橘香兩種
培元・固本・健體・強身・補腦・益智・
上海 中西大藥房發行

暨南鐵手掩南星

青光丰韻猶存力挫滬江

青光戰時罰出二人祗勝三人終獲勝
南星初逢勁敵心膽先寒不敗更何待

西青籃球、昨賽三場、約中爾場、卽爲麥令斯應倒、前半時三十七比六、幾乎全軍覆沒、休息後、麥令聲容未減、三十三對六、約翰兄弟、輸得太慘、第二幕滬中同文對壘、滬中小將、聯絡投籃、均已楚楚可觀、三十八對十四、贏得寫寫意意、第三場、稅專戰蘇帝爾、雙方半斤八兩、實力平衡、前半時稅專尚負一球、後半時、賴將士努力、終以二十一對十八反敗爲勝、甲組第一戰、爲青光對滬江、青光諸老將、多數來觀、良華擒冊賊去矣、東拚西湊、祗得五人、作戰之下、終以經驗比較充足、上半時卽以十九對十五佔先、休息之後、激戰良久、董小培被裁判以莫須有手段罰之下場、四人應戰、東威仍盛、數分鐘後、談達鋒再以四次罰期出場、祗餘三人陸貴韓應戰、幸時間有限、不久卽告終場、青光卒以四十七對二十六優勝、非易事也、

青光隊	位	擲	罰	犯	分
談達鋒（鋒）		二	二	四	六
董小培（鋒）		一	二	四	四
陸大振（中）		七	〇	一	十四
韓仁祥（衛）		九	〇	一	十八
王華庭（衛）		一	一	一	三
總計		二十	七	十三	四七

滬江隊	位	擲	罰	犯	分
馮貴仁（鋒）		二	一	二	五
張元（鋒）		九	〇	三	十八
盧耀稚（中）		六	〇	一	十二
王南苕（衛）		一	二	二	四
吳演進（衛）		〇	一	〇	一
顧則俊（衛）		三	〇	二	六
總計		廿一	四	九	四五

上半時　青光十九　滬江十五　下半時　青光廿八　滬江廿一

論西青 雄唯暨南與海賊耳

乙組國光麥令兩強眈眈虎視

南星在過去、實力常徘徊於不上不下之間、海上之霸三路角色也、以之與如山之暨大兒郎相抗、敗也必矣、作戰之後、南星諸子、似憚忌暨大之威殊甚、一擧一動、皆失常態、識者早謂南星必負無疑、或人有云、南星苟放出應付海賊之精神來、則前半時或不致得如此之慘、兵不厭詐、將不厭勇、遇勁敵先自膽寒、不敗何待、休息後、暨大以後備兵入場實習、南星借此時機、扳若干失球、追甲組人馬重行粉墨登場、南星又自黯淡無華、終以二十七對四十五爲暨南所敗、綜觀西青最近得分形勢圖、每戰必敗者、爲優游與青光、（本日青光戰績未算入）一次未敗者、則屬海賊與暨南、協興位列第三、麥令已失敗二次、本屆希望將絕、論天下大勢、儼然有帝王之象者、唯使君與暎耳、眞如健兒、宜如何自勉、

暨南隊	位	擲	罰	犯	分
賈仁（鋒）		二	一	一	五
振元（鋒）		九	〇	三	十八
厲鼎雅（中）		六	〇	一	十二
千南（衛）		一	二	二	四
吳演進（衛）		〇	一	一	一
顧則俊（衛）		三	〇	二	六
總計		廿一	四	九	四五

南星隊	位	擲	罰	犯	分
齊官初（鋒）		四	〇	〇	八
劉菉（鋒）		〇	〇	一	〇
周愁安（後）		三	二	二	六
劉彥家（中）		〇	二	三	二
劉中陵（衛）		〇	〇	〇	〇
劉士樸（衛）		五	一	三	十一
總計		十一	五	九	廿七

上半時　暨南卅四　南星八　下半時　暨南十一　南星十九

麥令勝約中

上半時　麥令卅七　約中六　下半時　麥令廿三　約中六

滬中勝同文

上半時　滬中十四　同文八　下半時　滬中廿四　同文六

稅專勝蘇亮爾

上半時　稅專八　蘇亮十　下半時　稅專十三　蘇亮八

甲組現狀

——十二月二十日止——

隊名	得分	失分	勝	敗	得點
暨南	二二九	一三八	五	〇	一·〇〇〇
海賊	二二四	一五三	四	〇	一·〇〇〇
協興	一三八	一六九	四	一	·八〇〇
東華	一六一	一一三	二	一	·六六六
約翰	二〇三	二五一	二	三	·四〇〇
南星	二三五	二七六	二	四	·三三三
麥令	一二五	一一七	一	二	·三三三
滬江	一四九	一九七	一	三	·二五〇
優游	一七二	二八一	〇	五	·〇〇〇
青光	七三	九五	〇	二	·〇〇〇

乙組現狀

——十二月二十日止——

隊名	得分	失分	勝	敗	得點
麥令	一四二	六六	三	〇	一·〇〇〇
國光	八五	六五	三	〇	一·〇〇〇
滬中	六四	四三	二	〇	一·〇〇〇
明强	一三二	九五	三	一	·七五〇
西青	八五	六六	二	一	·六六六
蘇亮	一二四	一五〇	二	三	·四〇〇
稅專	八八	一一三	一	二	·三三三
雷爾	八一	八一	一	二	·三三三
約中	一〇五	一二六	一	三	·二五〇
同文	七五	一二八	一	三	·二五〇
猶太	八五	一一三	〇	四	·〇〇〇

鷓鴣菜

日曆月份牌大贈送

凡在本滬行門市部購買鷓鴣菜者照下列辦法贈送批發不在此例

兩角　送摩登美女月份牌一張
三角　送油畫日曆一組
四角　送蘇武牧羊日曆一組
四角五分　送論古日曆一組
或二十九年特式月份牌一張
或健美運動月份牌一張
或待月西廂月份牌一張
或浴罷望友月份牌一張
或慈母愛子月份牌一張
九角　送頭號頂大日曆一組
或四季摩登美女月份牌四張
一元二角半　送特大吉祥如意日曆一組

多買多贈　兒科專藥鷓鴣菜　每包一角　每盒四角半

宏興藥房行啓　南京路貴州路口　電話九五四〇四

頌揚五台山和尚

鄙人患〔illegible〕二十四年〔illegible〕

粤港滬天壹堂

老婦痾咳丸

詳細仿單　承索即寄

每瓶一元　各埠藥房均有經售　上海支行東新橋北海路一二號　電話九一九四七

唐拾義久咳丸

◆功用說明◆

一治痰飲喘氣之咳　一治夜不安眠之咳
一治喉嚨癢痛之咳　一治童子百日之咳
一治老人氣喘之咳　一治胎前產後之咳
一治天行時疫之咳　一治四時感冒之咳
一治咽喉痛癢之咳　一治新沾勞病之咳
一治胃病帶痛之咳　一治胃病胸滯之咳
一切日咳夜咳急咳慢咳痰咳　一治酒色傷患之咳
無咳咳嗽痰血咳嗽或噎膈咳白痰咳黑痰咳
咳嗽最日久不愈之慢性咳嗽汗咳心跳氣喘
如嘗試治咳之聖品也　咳嗽能服之無不應驗

每瓶一元二角　廣西梧州人唐拾義大藥房發行　世界各埠均有經售

逸園

亞爾培路

今日下午二時半起賽
下期大賽
星期四（十二月念六日）
下午二時半起賽

電話八二〇七二　四五

崇德大勝華東

今日暨南東亞男女逢

鐵城盃籃球賽

鐵城盃籃球賽、昨日共賽三場、以崇德對華東之戰最有精彩、華東雖擁有張素梅施藕卿等健將、而崇德全隊人材平均、動作活潑、楊小璣、郭信華、李蘊芝聯絡佳妙、聲勢甚盛、而其後衛攔截得法、致使華東英雄無用武之地、上半時崇德以十八對七佔先、下半時仍成一面倒、結果以卅八比九大勝華東、今日粵東與幽默之戰改期、男女甲組今晚各有一場、均爲東亞對暨南之戰、競爭必烈也、

▼昨賽結果

崇德勝華東（女乙）三十八比九
愛國乙勝愛國甲（女乙）十二比七
星勝新民（乙三）十六比十四

▼今日秩序

健民對輔道（乙三）九時吳世傑
西區對公安（乙三）十時同上
二十七對新亞（乙二）十一時〔illegible〕
江灣乙對同濟乙（乙一）三時龍正一
力隊對海鯨（乙一）四時同上
暨南對東亞（女甲）六時馮元生
東亞對暨南（男甲）七時〔illegible〕

上海籃球

◇今晚四場

與賽隊名	組別	時間	裁判員
上中對新亞	乙七	五時半	董小培
復中對華〔illegible〕	乙三	六時廿分	陳 函
華光對黑星	乙五	七時十分	陳富章
羅浮對商工	乙四	八時正	呂嘉淑

（註）〇黑鷹退出、今晚原定無比賽、以後黑鷹之秩序一律取消、〇復中對華之賽、提前在六時一十分舉行、

◇昨賽結果

虹隊勝日復	乙五	廿三對廿二
中友勝强青	乙七	二六對二四
正風勝羅奕	乙二	三一對十八

□介紹體育世界

體育世界週刊第二十二期已於昨日出版、該社爲便利讀者收藏計、特將第一期至第二十期、訂成「彙刊第一集」一鉅售價約定一月一日出版、每本大洋一元、出版前預約者、六折實收、計大洋六角、預約處蘇州路慈安里九號體育世界社、

足球比賽多場

因雨改期

昨日江大足球光華對復旦、西聯足球乙組優游對英海軍、友誼賽東華對聖芳濟、均因場濕改期、

中華足球會今日秩序

主隊	客隊	組別	時間	場地	裁判員
鐵路對	寅如	中	三時	麥根路	江元規
曁日對	外灘	足	十時	曁日大學	李國義
冬經對	華旗	球	十時	大華	石崇初
清榮對	光裕	會	三時	麥根路	張貴鑫
公安對	公〔illegible〕	會	三時	東滬會館	〔illegible〕
雙鏈對	順記	球	三時	大中華	談 衆
海光對	勤勇	足	十時	其昌棧	陸鳴德
滬青對	〔illegible〕	乙杯重賽	十時半	虹口一	陸翔千

（註）〇級東對友華改在一月二日十時在虹口第三場比賽、〇滬光對中隊、太平對頤中兩比賽、因雨後再改期

陳、輝

勁力東華

香港足球健將

◎香港二十一日時報專電　陳鎮輝定二十二日赴滬、將效力東華、

工商足球昨賽

市一〔illegible〕工商足球會、昨日下午有三場比賽、〔illegible〕

兩江籃球隊

暫緩赴平

兩江女體師畢業校友在平者頗多、爲聯絡感情、擬組織首都南江校友分會、敦請母校陸禮華及總幹事〔illegible〕亞農到京指導、由發起人議〔illegible〕、定二十五年元旦日舉行成立大會、又該校籃球隊本擬前日赴平、因故中止、〔illegible〕

西南北

滬西小〔illegible〕聯合會、今日下午一時起、計有二場交鋒、各隊均屬南上勁旅、良華在第一循環中以八對一擊敗進入、但今日相遇時、勝敗存亡、非所逆覩、而偉光與嗚呼、兩賽勢均力敵、精彩必多云、

▼良華B　王佰申　周光中　賀幼良
▼順和甲　吳嘉麟　李文清　姚田林
▼偉光甲　吳伯祥　李義臣　許文華
▼嗚呼隊　陳元吉　伍仁孝　康思鵬
▼偉光乙　郁仲祺　張銘　施秉生
▼飛球隊　徐步云　吳鼎邦　徐〔illegible〕

時間下午一時　裁判員〔illegible〕

中華

體育會籌備召開國術運動會〔illegible〕

省立

上中南模光華附中三校〔illegible〕

中青公開手球結束

中青公開手球錦標賽、昨日完全結束、第一晚何宗康〔illegible〕

中青排球

滬江慘敗

暨南有為勁！

中青排球大華南男女排〔illegible〕

▼暨南克滬江

暨南滬江之戰、雙方實力均等、上場後首局滬江先以廿一對十八及廿一對十九予暨南以下馬威、第一局暨南全隊合作、較爲有力、〔illegible〕

（暨南）　（滬江）

▼東亞挫工部

東亞對工部局、雖以遲而作女子大華杯賽、東亞陣內、佔有不少全滬名將、工部局則爲新興勁旅、戰局開始後、〔illegible〕

香港捷電頻傳

南華華大破林肯

中華亦挫聖約瑟

香港二十一日特約專電、二十一日中華與聖約瑟爭高杯、〔illegible〕

東亞工部局

▼務本勝愛國

務本係新成之師、近來戰、猛宵、昨與中國戰、竟成一面倒之局、〔illegible〕

♡昨日練帳

滬市婦女團體

組織婦女救國聯會

新聲社云、自北平學生發動救國運動後、本市各婦女文化團體、亦由起而響應〔illegible〕

滬市中等學校學生

成立救國聯合會

大公社云、本市各大中學校全體學生、因反對華北僞自治、運動〔illegible〕

義勇〔illegible〕	廿一	廿六	青聯		
〔illegible〕					

逃席鬧笑話

賈克奧凱

（慧）

▼……無病裝病　偏逢醫生做事認眞

凡是住在荷萊塢的明星，恐怕沒有不討厭宴會的。並不是他們個個都是性情怪僻，實在因爲宴會的招請太多，不是朋友們方面，就是公司同人方面，以致連三接二，天天不絕；一天有時要收到兩三個請帖，嘆無分身術，並有顧此失彼之勢。加之自勞累的影廠工作完畢後，誰不願意淸閒淸閒，卽或有時一高興，而應酬於友朋之間，也是一次兩次的事，若是成天的鬼混，無形中也就膩了，就如同天天吃雞鴨魚肉日久生厭一樣。所以明星們差不多都想盡了方法來廻避它。

我們的滑稽明星賈克奧凱傻傻和和的偏是人緣好，朋友也多，宴會隨之也多，他怕，他唯一躲避的方法是裝病。下面一段故事，是他裝病鬧出來的笑話，他自己在九月份「荷萊塢」上發表的

討厭透了！影廠又招集甚麼「纜着你的琴來吃飯」的宴會，沒法子，只有裝病了，跟手看大夫去。

我把嘴張得大大的，指着我的喉嚨：「大夫，你仔細看看這窟窿裏有怎麼回事，怪不舒服的！」其實甚麼毛病也沒有，大夫不知就裡，照例帶上了返光鏡，仔仔細細的看了又看，嗯的哼了一聲。

「好了，」我說：「請您給一個診病單就得，拿着給朋友一看，省好多麻煩呢，明白嗎」？

「嗯！孩子，你得的是喉炎哪」！大夫說。

「甚麼？你別瞎鬧吧」！我還以爲他開玩笑。

「你病得很厲害！我恐怕你要得制治一下。」

他越說越眞了。我雖然死說活說我沒有病，是好好的人，他更鄭重起來：「你的喉炎是厲害得很哩，要不將扁桃腺割去的話，有性命危險，我可不保！」憑你怎樣解釋，他算認定死症了。

他按了一下電鈴，進來一放黃髮的女看護。「還老傢伙眞有點禍呵。」我心裏這樣想着。他吩咐她在四層樓上開一個病房，遊婦人生，我現在也只有隨他擺布了。上樓的時候，順便給朋友們打個電話，住醫院而不告訴人，多麼沒勁呢！

電話中費爾芝，囑咐我不要和看護發生戀愛。葛瑞茜，告訴我他兄弟因爲吞了甚麼東西而受制治的情形。加雷古柏說只要死不了，是沒多大關係的。

他們把我帶進一間屋裏去，裏面有一架帶着機關的牀，看護叫我脫光衣服。一摔門她走了出去。

我呆呆的在那裏，預備任人宰割，又走進一個皮色微黑的女人來，拿着一塊木板，放在我的脚邊，一句話也不說，將要走出門去。

「嘿！」我忍不住了，「我還沒死哪。怎麼你哭喪着臉作甚麼？」

一嘔，你還沒死嗎？」她說着，走了回來，仍是「冷若冰霜。」

我後悔不如熱熱鬧鬧的和朋友玩去，而在這裏受洋罪。那看護又走了進來，捧着一大盆子的刀子剪子，放在一邊，慢慢走過我身旁，一隻手藏在背後，說時遲，那時快，一把亮晶晶的刀子，直衝過來，我算計我已經死了，想像着明天報紙的重要新聞和售報童子的喊聲！

「賈克凱慘被暗殺的新聞！」

她又用一塊甚麼布，放在我的口鼻上，氣味難聞之極，我問她那是甚麼，她說那叫「好好睡覺。」

我哼哼着，甚麼事也不知道了。有人許猜我要養孩子呢。

早晨，從夢中醒來，記得夢中和周潘那大打其架。把滿眼的眦馬胡子淸，第一樣我看到的，便是從未穿過的白色大睡衣，胸前是整個的一個大紅十字。

看護說：「這是洛瑙泰楊送給你的，我想你一定喜歡，就給你換上了，這裏有一個卡片。」

我看了看，眞是楊寫的，甜密得很！

「親愛的賈克凱，現在你不能再饒舌了罷，可慶可賀！……這裏有個白衣，是我們在「十字軍」一片裏穿的，送你作睡衣吧，請你愛護它……洛瑙泰。」

其次又接到三十二封朋友們慰問的電報。我暗暗祝福他們，不要在蜜月中使扁桃腺發炎，像我這般受罪。

汗血週刊

五卷廿五期

十二月廿二日出版

要目

政府的新幹力……百川
特務祕書……公霖
勸止行動與書面提商……倒滄
冀察政會成立之後……駝
勸阻大學生請願……沙雁
我們的「同病者」……景
意阿戰爭與軍需工業……張若渠
蘇俄航空界的現狀……吳穆
反對「華北自治」大請願……丘九
汕頭素描……梁博之
中國劇壇怪傑田漢……卜少夫
夜的北平街……人傑
名詞的時代進程……傅愛珍
阿斗小傳……包天笑著　高龍生畫

每册三分　半年一元　全年郵費在內〔illegible〕

汗血小叢書

希特拉成功史

最近出版　每册一角八分

汗血書店　上海白克路同春坊三十七號　電話九五九四二

全國各埠均有出售

此河南父親讚羨嬰孩自己藥片

治愈其女孩食積及其他疾病

河南開封老鳳祥銀樓主人蔡培元君來書云「小女蘭林因食成積日夜啼哭肌瘦面黃遍投各藥無效迨服嬰孩自己藥片食積痊愈啼哭停止嗣後每有小疾卽投以嬰孩自己藥片靡不應手而愈感謝感謝」

嬰孩自己藥片調理腸胃旣和平復澈底故善治嬰孩食積便秘發熱腹痛嘔吐洩瀉傷風痰厥出牙蛔蟲等症此藥片保證純潔安全卽襁褓赤子服之亦有益無損

各藥房皆有出售或逕向上海江西路四五一號韋廉士醫生藥局購買每瓶大洋七角六瓶三元五角郵力在內

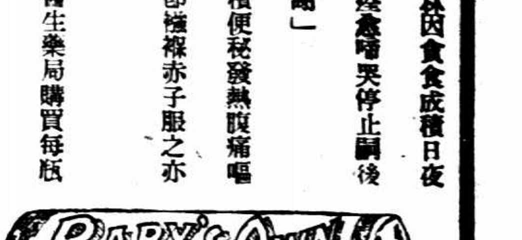

北平社會局

令中等以上學校提前放假

市校已實行私校在討論中

◎北平廿一日中央社電、平市各大中學生、連日狀況尙平靜、社會局以各校學生多未能潛心學業、特令各市立中等以上學校、提前放假、市立各校、二十一日已遵令實行、但私校聯合會、定二十一日下午九時召開臨時緊急會議、討論是否遵行問題、

津各校當局開會

商勸導復課辦法

◎天津廿一日電、津各院校、廿一日仍未上課、各校當局廿日晚復開會、商討勸導復課辦法、

粵大學教職員通電

◎廣州二十一日路透社電、中山勷勤國民等大學教職員通電反對冀東自治政府、並稱、自治運動之發起者與附和者、乃大亂之源、如不加以軍事討伐、則華北將爲滿洲第二云、

蓉學生反對僞自治

◎成都廿一日中央社電、成都中學全體學生廿一日電告全國一致反對僞自治組織、並電呈國府容納學生愛國運動、懲辦平市加害學生之軍警、

豫大學生通電

◎開封二十一日電、河南大學全體學生、十九日通電、籲請全國、（一）援助平市學生愛國運動、（二）反對僞自治、破壞統一、（三）擁護一切演好、（四）努力恢復失地、

豫學生遊行

◎開封念一日電、中學以上學校學生、念一日在體育場集合、舉行遊行、到會四千餘人、

瑞姆來　惠司格酒

中西人士　盡皆讚美

此酒係真正蘇格蘭原桶運來在上海裝瓶經工部局化驗給証據保爲上等名酒性質醇厚香味馥郁售價特廉飲過者皆許爲惠司格酒中之冠也

經售處各公司各洋酒店　代理處四川路二二〇號　電話一八七六五

五洲大藥房　冬令大贈品

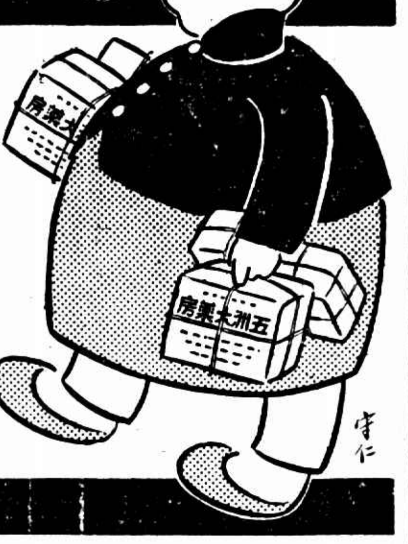

優待門市顧客　特備豐厚贈品　以兩星期爲限　請勿錯過機會

贈　一元以上者（小一牙膏・一三二雪花・固本香皂・固本藥皂）任選一件
贈　二元以上者（一品香雪花・小三三香水・大方一瓶・大三三二雪花・靚頭）任選一件
贈　五元以上者　大號三三香水一瓶
贈　十元以上者　一三一香髮水一瓶
未滿一元者概贈固本小香皂一塊
以上以購本牌品爲限　外埠品與固本皂恕無贈送

總店本市南京路浙江路東首　本市支店同時舉行
一、天后宮橋北堍　二、北四川路中　三、小東門　四、靜安寺海格路口　五、西門蓬萊市場

十二月十日起至廿四日止

冀省府昨交接

民財兩廳亦已接收

◎保定二十一日中央社電、魏鑑田二十一日上午十時接收省府、省印由劉燧昌面交、旋接見各科長秘書等、謂各職員除隨商主席赴豫外、請安心供職、決不更動、下午發表會計胡維周及總務趙鴻澤、咸發張至善等數人、記者午訪魏、據左右表示、省政興革、須俟宋主席就職後決定、宋來保仍無確期、（又電）張吉墉二十一日下午二時接收民廳、李培基親交印信、張委新樹棠爲秘書主任、斬談、民政措施、決蕭規曹隨、財廳賈玉璋、下午五時開始接收、保安處今未接、建教兩廳人選仍未定、

◎保定二十一日中央社電、李培基李競容二十一日午交代後、偕呂咸赴平、何基鴻劉燧昌定二十二日晨離保、梁子青二十八日在平結婚、日內亦行、省府交代未完事宜、由一科李脩青負責、魏鑑田二十一日午派員訪何基鴻、代達宋主席盼續任教廳意、何辭意甚堅、請迅即遴員前來負責、

商震赴豫就職

◎保定二十一日電、商定廿三日或廿四日就任豫主席、廿一日下午四時、率秘書范澤山許君武、及電務主任袁士奇、專車離保、俟就職後晉京、謁蔣院長報告一切、

宋哲元與王揖唐等

商冀察政委會事務

過之瀚談

華北關鹽兩稅仍照舊無變更

◎北平廿一日中央社電、宋哲元二十一日晨八時到冀察政委會、與常委王揖唐劉哲等商會內事務、三代理處長除政務處長湯毓桂尙未到會外、秘書財務兩處長均往辦公、聞各處職員多數由前軍分會等機關調用、據財務處長過之瀚談、冀察政委會係奉中央命令組織、關於華北關鹽兩稅、當然仍照舊日系統辦理、並無變更、中央前對華北財政、每月補助協款百餘萬、今後仍請如數照撥、至於其他稅收機關、亦無若何變動、余定日內返察、處理財廳事宜、察省收入向靠糧稅、近因收穫欠豐、故財政頗感困難、

津日兵實彈演習

◎天津二十一電、日兵百餘、二十一日晚在天津郊土城一帶實彈演習、

胡漢民度歲後歸國

◎香港二十一日電、政務會接程天固電、胡漢民定二十八日赴馬賽、度新歲後始歸國、

胡漢民過荷時

對荷記者之談話

（小可）

（歐洲通信）胡展堂先生、近以轉地療養、由德國之僑府Koln、道出荷國首都涵塘Amsterdam市、前往法國南方地中海岸之利市Nice、當在涵塘小駐之時、荷國各大城之著要日刊、各於五月　十一日之午前、指派代表、前往胡先生下榻之涵江館Amstel Hotel、請求接見、從事訪問、計除國際主義自由派之大公商報以及羅馬公教之各家言論機關、各爲主義所限制、專載胡先生一行人物起居近況外、如無黨派色彩之電聞De Telegraaf報、如其言論勢力及於荷國全部之新洛塘報、如在陪都言論界具有特大權威之祖國報Het Vaderland、右起現任政府黨宗教國粹派機關之大蘇報De Standaard、左傾社會黨機關之民報Het Volk、對胡先生發表之言詞、莫不有詳盡之記載而以揭載略遲之新洛塘報Nieuwe Rotterdamsche Courant晨刊爲特詳、各記者所詢各節、綜括之有三大端、一問胡先生對世界政治與國聯之意見、胡則反詰諸記者、謂何以英吉利對義阿之戰、責義甚厲、而對上年中日糾紛、不作任何步驟、二問胡先生對中外經濟合作之評斷、胡之答語、委婉而多含蓄、如其論及接受外資一事、特作鄭重其詞之語氣、一則曰「萬一」中國有所需、再則曰「予意萬一」中國有所需、已用返映之法、顯出中國人努力自助不假外力之一義、三問胡先生對於荷屬印度限制中國移民之感想、胡之答各記者之談話中、述及旅居荷印之其他外國移民、不能盡如中國人之安詳、皆爲最精警之言詞、深足以促荷國方面之猛醒者、電聞報稱胡先生態度爽然、絕不因其立場與製活動影書者之衆多而微感激動、顯示其爲大政治家之風度、其餘各報所記、大致略同、而均稱胡先生與汪院長暨蔣委員長、同心協力、實爲建設國民政府之三要人云、

○○○○○○○○

英使館派員赴唐山

監視開灤煤礦與冀東聯絡事

◎北平廿一日中央社電、外交界息、英大使館頃派副領事麻致邦赴唐山、監視開灤煤礦與冀東聯絡事宜、

何鍵赴寶慶督剿

◎長沙二十一日電、何鍵二十一日赴寶慶督剿殘匪、

日在北平增加之軍隊

昨離平開灤縣

◎北平二十一日電、駐東單三條大和俱樂部之日軍二百餘名、二十一日晨十時、專車赴灤縣、聞該日軍係日前由塘沽開平者、

◎北平二十一日路透社電、數星期前來平增防之日兵約三百人、今日附專車赴津、刻駐平日兵僅有日使署衛隊三百餘人、

◎天津二十一日電、北寧路爲日駐軍備有專車一列、現停東車站、一部日軍有開回榆關準備、

◎北平二十一日中通電、華北問題紛糾之際、因演習兼保護僑民而派遣之唐山駐屯軍一營、頃以時局告一段落、於二十一日上午十時出發北平歸隊、

松井將再來華

◎東京二十一日電通電、松井石根大將、昨訪川島陸相於其官邸、懇談中國問題、松井大將以前次在中國視察旅行所得之中日國交問題之智識爲基礎、與關係方面接洽後、於明春之初、再赴中國、爲調整中日國交之故、作側面的活動、

日大使有吉返滬

上村同來換輪返國

日本駐華大使有吉明、偕同參贊堀內、有野、書記官橫川等、由滬入京、向我新外長致賀、並謁蔣院長、任務業已告畢、於昨抵滬、大使館參事官若杉要、於日前入京謁有吉大使、現以事留京、稍緩返滬、並派留南京之日本外務省東亞局第一課長上村、二十一日與有吉同車抵滬、下車後、即赴匯山碼頭乘坐上海丸離滬返國、

須磨訪張群商談

若杉亦訪陳介

◎南京廿一日電、日使館秘書兼京總領須磨、廿一日上午十時許、到外部訪張群、有所商談、又日使館參事若杉、廿一日下午四時亦到外部訪陳介、

並將一路總部移實、以便指揮、賀蕭股匪出竄、其乘隙匪集殘匪、由孫連仲部負責肅清、孫已進駐桑植、督飭所部搜剿、同時並大舉清鄉、以靖地方、

冀察綏署編制表

已頒發到平

除辦公廳外另設六處

令顧地方情形可酌予修改

◎北平廿一日中央社電、冀察綏署編制表、已頒發到平、內容除設辦公廳外、另設經理副官軍法軍醫軍械參謀六處、辦公廳設參謀長一人、下設秘書若干人、但國府尙有附文、令顧地方情形、可酌予修改、現關係方面、對此及人選問題正在研究中、預料月底以前可望成立、宋哲元就綏靖主任後、即赴保就主席職、

洛市人口激增

◎洛陽二十一日電、洛市人口激增、達十一萬零六百七十八人、較上月增八百五十一人、

湘學生愛國遊行

◎長沙廿一日電、湘學生爲響應北平學生愛國運動起見、昨舉行遊行、計到卅餘校、學生兩萬餘人、沿途秩序井然、旋推代表赴黨政等機關請願、當局答復圓滿、始各整隊散去、

蔣委員長

派員檢閱鄂保安隊

◎漢口二十一日電、蔣委員長爲考核鄂省保安隊成績、已派余道一爲組長、率領檢閱委員周禮・張猛・黃昌炯等來鄂實地校閱、余等於二十一日抵漢、

鄒秉文昨抵粵

◎香港二十一日電、鄒秉文二十日由滬南下、二十一日晨抵省、由馮銳陪往訪謁當局、商借款救濟農村、

張任民過粵返邕

◎香港廿一日電、張任民廿一日晨抵省、轉赴梧返邕、謁李宗仁白崇禧、報告晉京出席五全一中會經過、

余澤洪在古宋自戕

◎成都二十二日中央社電、古宋十八日電稱、余匪澤洪、十八日夜潛伏縣屬第五鎮、經保安隊進剿、斃匪過半、余匪負傷逃至江安川宋間之碗廠、見團隊追剿、知無生望、卒以鎗自戕、屍十七日運江安縣城示衆、又敘永二十日電、穆部吳營、十七日在古宋東隴與殘匪激戰、匪一幕竄去、遺屍十餘具、其中一具、經俘匪認係僞司令劉幹臣屍、當經梟首示衆、穆部並在任家坡獲余匪特務員段秋華一名、

◎成都廿一日中央社電、匪於廿日猛攻川前方陣地、經我軍奮勇痛擊、戰二小時之久、將匪擊退、匪傷數十人、又共匪總部宣傳室、訂製小冊標語多種、遍告匪軍投誠、向前方散發、收效甚大、每日均有匪攜械投誠、

綏開防共會議

◎歸化廿一日中央社電、省府廿一日召開五次防共會議、傅作義報告陝北共匪被官兵痛剿、近有向內南潰竄模樣、綏境雖因氣候嚴寒、採辦軍實困難、匪無竄來趨勢、然防共不可稍忽、並決議由各級軍政長官向人民普遍宣傳組防共自衛團意義、

蕭賀竄漵浦受創

◎長沙廿一日中央社電、據報、蕭賀股匪主力竄集漵浦內南潭司後、經我李覺縱隊跟蹤痛擊、將匪擊潰、計斃匪二千餘、奪鎗千餘、其他軍用品甚多、刻正乘勝追擊、

蘇北黃水仍在奔馳

◎淸江浦廿一日電、蘇北黃水仍在奔馳、六塘及中運水勢未殺、沭陽楊口宿遷蘇村等處決口、因無款尙未進行修堵、蘇北百萬災黎、因隆冬已至、生活益窘、

洛潼公路月底通車

◎洛陽二十一日電、洛潼公路決月底通車、豫西築路處籌備結束、

杭學生欲晉京請願

（緊接第六版）

儒、陳貽蓀、金逸光、省府秘書長黃華表等、趕往勸阻、經多方慰勉勸導、各學生始於正午十二時整隊返校、其餘杭垣各等以上學校、均照常上課、

學生數百齊集車站

杭州訊、杭州中等以上學生、對於華北問題、群情奮張、昨（二十一日）晨七時、浙江大學一部份學生、齊集數百人、列隊冒雨至城站、擬搭車晉京請願、路局當電省府請示、省府囑加勸阻、路局乃不予登車、學生以愛國心熱、阻車開行、疏通無效、以是路局快車、特快、及三四等車、均逗遛南星橋、未能開出、

再四諄勸整隊返校

直至十一時許、始由省政府秘書長黃華表及省黨部諸委員蒞站愷切勸導、囑安心求學、愼勿妨礙交通、以致影響秩序、至對華北事件、當容納學生要求、定期召集教職員及學生代表、作公開討論、今□望仍返校諄勸再四、直至下午一時半、學生認爲同意、始整隊返校、一時五十分、上午被阻各車、始陸續依次開出、是日適爲路局加速車行速率開始之日、以此原因、反特別緩遲矣、

本埠訊、京滬滬杭甬兩路局、新訂行車時刻表、於昨晨實行、滬杭段因杭州學生四百餘名、集中杭州城站、欲乘第二次閘京特快通車晉京請願、路局未允所請、將閘口開之上行客車暫停、並電部請示、經杭市府勸導後、至下午一時學生返校、始恢復行車、惟上北開之下行客車、均照常行駛、玆誌詳情如下、

杭兩班車停南星橋

杭州各大中學校學生、爲愛國運動、反對華北自治、集合四百餘名、赴杭州城站、欲乘第一次閘京快車晉京、向政府請願、杭州站長得悉後、即電滬路局請示辦法、同時閘口上午六時四十分、第二二次閘滬快車、於六時四十一分駛至南星橋時、即暫停前進、閘口上午八時一十分開第二次閘京快車、於八時二十七分駛至南星橋時、亦暫停前進、

上行被阻下行照常

滬杭段上行客車、除第九二次滬閘三等混合客車、照常於上午八時五十分由閘口開出、九時五十五分抵上北外、第二二次閘滬快客車、及第二二次閘京快通客車、[illegible]

路局電部請示辦法

[illegible]

學生返校恢復行車

[illegible]

保定學生遊行請願

◎保定二十一日電、中學以上各校學生六七百人、響應北平學生愛國運動、二十一日晨九時進行請願、至省府門前、經崗警勸阻而散、

政院審查

保護豫省棉業辦法

◎南京廿一日電、行政院廿一日晨召開審查會議、審查保護豫省棉業辦法、到有財各部代表、結果修正通過、提下次例會、

敬送　請向上海法租界福煦路口[illegible]

小洋一角　購冠生園小茶餅干美味可口且能充饑旅行餽贈最爲便利逢星期六及日二天買二包送一包

上行被阻　下行照常

癲　上海瘋癲專門醫院

院址滬西康腦脫路春江別墅　電話三〇三七三

本院開設有年信譽卓著崇治男女文癡武癲神經錯亂豬羊癇病疑難瘋症純用國醫國藥治療見效神速社會各界人士早已有口皆碑院址地處幽靜空氣新鮮看護週到住院費尤爲低廉凡患有瘋癲者幸注意之

住院費　頭等四元四角　二等二元二角　三等一元一角

院長顧文俊謹啓

全新結婚禮服出租

上海洋服公司　北四川路老靶子路口　電話四一七二九號

介紹腎病驗方

[illegible]

痔

一服斷根

本所化痔神丸專治男女內外痔及痔瘡[illegible]